Sanaa ya Kipekee ya Kipersia

Zulia la Daniel Bikas

Mkusanyiko 2020-2023

Inafaa kwa:
Makumbusho ya Sanaa & Mabanda ya Maonyesho
Wabunifu wa Ndani
Nyumba za Hali ya Juu & Nafasi za Kibiashara
Wakusanyaji wa Sanaa & Wapendaji wa Sanaa

Mwandishi: Daniel Abas Bikas

ISBN: 979-8-227-98767-9

9 798227 987679

Asante,

Baba & Mama

kwa kunifundisha kufuma zulia.

Daniel Abas Bikas
Juni – 2025

UCHAPISHAJI WA DANIEL BIKAS

HAKI ZOTE ZIMEHIFADHIWA

MAELEZO YA MAWASILIANO

bikasdaniel@gmail.com

WhatsApp: 0098-914-400-5003

danielbikas.com

Yaliyomo

6
Utangulizi

7
TAMKO LA MSANII

8
Kufichua Ubunifu: Mapambo ya Daniel Bikas ya Mkono wa Kipersia Yakiwa na Rasimu Asili.

11
VIFANANISHO VINAVYOFANYA KAZI KILA WAKATI

18
Uzuri Usio na Muda wa Mito ya Ukuta za Kipersia za Daniel Bikas:Sanaa Zaidi ya Mila.

22
Wakati Urithi Unakutana na Ubunifu wa Juu:Mifumo Maalum ya Palmette katika Mikeka ya Kipersia.

26
WANYAMA & MAJI

32
Dunia za Ajabu kwenye Mitandiko ya Kiperesi.

38
Aina ya Fursa za Kuteuliwa kwa Zulia la Daniel Bikas.

41
Kusuka Roho ya India Kwenye Hariri ya Kipersia.

56
USIO NA MWISHO

62
Kuvuka Mabara: Uzuri wa Motifu za Kiafrika katika Zulia Bora za Sanaa ya Kiajemi.

69
Akili za Lugha Nyingi: Athari za Kuwa Mtaalamu wa Lugha Mbalimbali Katika Maonyesho ya Kisanii.

72
UHURU

78
Wakati Vipande Vidogo Vinapokuwa Vikubwa: Mchoro Mdogo wa Kipesмi kama Mapazia ya Kuta ya Kipesмi.

86
Uzuri wa Baridi, Ushonaji wa Joto: Zulia za Kipersia zenye Roho ya Scandinavia.

90
Rangi za Kemikali dhidi ya Rangi Asili.

94
Kushirikiana na Masufuri ya Daniel Bikas: Fursa ya Kipekee kwa Wawekezaji na Wapenda Sanaa.

98
ZULIA LA FAMILIA

103
Ushirikiano Unaoweza Kati ya Vinyago vya Daniel Bikas na Wabunifu Mashuhuri wa Ndani.

106
HAKUNA KIGONJWA

112
KPSI katika Zulia za Kipersia.

114
Uzuri wa Kalamu za Kiarabu za Kiajemi kwenye Mapazia ya Ukutani ya Zulia.

120
ARABESQUE

126
Zulia la Kipersia lililotengenezwa maalum kwa rangi yako ya saini.

129
MWANGA

135
Urithi wa Tabriz Usisukwa kwa Seda, Zulia la Kipersia Linalokuwa Na Kila Undani.

139
UPEKELEO

145
Mazulia ya Daniel Bikas: Hali Mpya kwa Ushirikiano wa Makumbusho ya Sanaa.

149
TANGO YA UPENDO

155
Mlio wa Zamani: Maboresho Yanayofufuliwa Katika Uzi wa Kifahari.

159
ALAMA

165
Sanaa kama Njia ya Uchunguzi wa Kifalsafa:
Kubuni Mawazo, Sio Tu Vitu.

168
ENIGMA YA HALISI

174
Sanaa ya Kidiplomasia: Kwa Nini Zulia la Kifahari la Kipersia Linakuwa Zawadi Inayofaa Kati ya Nchi.

177
Kusuka Roho ya India Kwenye Hariri ya Kipersia.

198
Kusona Utambulisho: Ramani ya Ujerumani, Bendera, na Nembo kwenye Mkeka wa Hariri wa Kipekee wa Kipersia.

Utangulizi

Karibu kwenye DANIEL BIKAS Zulia la Mikono la Kipersia. Kwa miaka minne iliyopita, nimeweka moyo na roho yangu katika kuunda vipande hivi vya kipekee, kila kimoja ikiwa ni kazi ya upendo. Mikatani hii ni zaidi ya mapambo tu; ni hadithi zilizosokotwa kwa nyuzi za historia, tamaduni, na kujitolea binafsi. Nimeviweka kwa wanunuzi wa sanaa wenye uelewa wa thamani halisi na wanaothamini ubunifu wanaouwakilisha.

Ili kushiriki maono na ubunifu wa mikatani ya Daniel Bikas na hadhira pana, tunatayarisha tafsiri za kitabu hiki katika baadhi ya lugha kuu za dunia. Mpango huu unalenga kuungana na wapenzi wa mikatani, wakusanyaji, makurata, na wapenda muundo duniani kote—kushinda vizuizi vya lugha kusherehekea lugha ya ulimwengu ya sanaa, alama, na ufundi.

Zaidi ya kuonyesha mikatani yenyewe, kitabu hiki kina picha kamili za mchakato wa ufundi. Kutoka kwenye michoro ya awali hadi nodi za mwisho zilizofungwa kwa ustadi, kila hatua ya uundaji imeandikwa. Picha hizi zinatoa mtazamo wa nyuma ya pazia juu ya kujitolea, ujuzi, na ubunifu unaoingizwa katika kila kipande. Mbali na kusherehekea sanaa ya kutengeneza mikatani, nimeandika makala zinazolenga kukuza ushirikiano na wanasheria, wabunifu wa ndani, makumbusho, wakusanyaji wa sanaa, wawekezaji, na wote wanaoshiriki shauku ya mikatani. Ninaamini mikatani hii inaweza kuongeza uzuri wa ndani wa ajabu, kuimarisha mkusanyiko wa makumbusho, na kuwa uwekezaji wenye thamani.

Nakaribisha mawazo, mapendekezo, na fursa za ushirikiano. Iwe wewe ni msanii, mbunifu, mkusanyaji, au mtu anayethamini uzuri wa kina wa mikatani ya mikono, maoni yako na ushirikiano wako unaweza kuhamasisha safari yangu na kuboresha siku zijazo za ufundi huu.

TAMKO LA MSANII

Je, umewahi kujiuliza jinsi msanii mmoja anavyoweza kuunganisha historia tajiri ya ufumaji wa mazulia ya Kipersia na muundo wa kisasa wa michoro na sanaa? Fikiria hivi: Yeye, mtaalamu wa ufundi huu, anachanganya asili yake mbalimbali kuunda kazi za kupendeza ambazo zinazungumza kwa nguvu. Ingia katika ulimwengu wa mazulia ya Daniel Bikas, ambapo kila zulia si tu mapambo bali ni kazi ya kipekee ya sanaa, isiyoweza kuiga.

Daniel haufuzi tu mazulia, bali anafuza hadithi. Kupitia mtazamo wake wa kipekee, analeta sio tu ubunifu wake, bali pia hisia na uzoefu wa wale waliomzunguka katika kazi zake za sanaa zenye undani. Mtindo wake mkuu wa kisanaa ni “Alama” – mbinu inayoweka maana katika kila nyuzi, kila kiungo. Kwa kuunganisha mbinu mbalimbali za ufumaji, michoro, rangi, na vifaa, anaunda kazi za sanaa ambazo si tu zinavutia macho bali pia zina maana ya kina.

Fikiria nyuzi za alama na desturi zikijichanganya, zikitengeneza tapestry ya maelezo isiyo na mfano mwingine. Kupitia mazulia yake, Anakualika uchunguze dunia ambapo sanaa inazidi kuwa uzuri tu na kuwa chombo cha uzoefu wa kibinadamu.

Zulia linalosimama kama ishara ya ubinafsi, ushahidi wa ujuzi na ubunifu wa mtengenezaji wake. Yeye, msanii anayekua, anatumia kipengele cha zulia la Kipersia si tu kwa utendaji bali kama turubai ya usemi wake wa kisanaa. Matokeo? Mazulia ambayo si tu yana mvuto wa muundo bali pia yana ahadi ya kuwa uwekezaji wenye faida.

Mazulia haya, kila moja ikiwa kazi ya sanaa isiyo na mfano, yako tayari kuwa hazina zinazotafutwa katika ulimwengu wa mnada. Muunganiko wa maono ya kisanaa na ufundi wa jadi unahakikisha kuwa kumiliki zulia la Daniel Bikas si tu heshima bali ni uwekezaji wa kimkakati katika uzuri na uwezekano wa baadaye.

Kipengele cha kielimu, Yeye ni daktari wa dawa na mtafsiri.

Kufichua Ubunifu: Mapambo ya Daniel Bikas ya Mkono wa Kipersia Yakiwa na Rasimu Asili.

Katika ulimwengu wa ufundi wa Kipersia, Daniel Bikas amebadilisha jinsi tunavyoyaona na kuyathamini mapambo ya mikono. Lakini kile kinachofanya mkusanyiko wake uwe wa kipekee ni dhana ya mapinduzi: kwa mara ya kwanza katika historia, mapambo haya mazuri yanakuja yakiwa na rasimu zao za asili.

Ubunifu wa Kipekee.

Kila zulia katika mkusanyiko wa Daniel Bikas ni kipande cha sanaa cha kipekee. Kimefanywa kwa mikono kwa umakini mkubwa, hakuna zulia mbili zinazofanana. Ubinafsi wa kila kipande unahakikisha kwamba kina hadithi yake binafsi, na kufanya kuwa mali yenye thamani kwa vizazi vijavyo.

Toleo la Kwanza Duniani.

Kwa hatua isiyo ya kawaida, Daniel Bikas anawasilisha zulia pamoja na rasimu yake ya asili kwa wamiliki. Dhana hii ya mapinduzi inaongeza thamani ya mazulia, ikiwapa wanunuzi ufahamu wa nadra wa safari ya ubunifu nyuma ya kipande chao. Kwa wakusanyaji na wapenda sanaa, kumiliki zulia na rasimu yake ni sawa na kumiliki kipande cha historia.

Faida za kuwa na mapambo ya mkono wa Kipersia yenye rasimu zao za asili:

Uhalisi na Asili.

Kujumuisha rasimu ya asili au michoro ya muundo pamoja na zulia kunatoa ushahidi usiopingika wa uhalisi na ufundi wake. Wanunuzi wanaweza kufuatilia zulia hadi asili ya ubunifu wake,

kuongeza thamani yake kama kipande cha sanaa.

Mvuto wa Hadithi.

Rasimu hutoa hadithi halisi ya safari ya zulia, kutoka wazo hadi ukamilisho. Hii inaongeza kipengele cha kihisia na kitamaduni katika ununuzi, ambacho kinaweza kugusa sana wateja, hasa wakusanyaji au wapenda sanaa.

Mvuto wa Kipekee.

Kukusanya zulia na rasimu yake kunasisitiza asili yake ya kipekee. Ubinafsi huu unafanya bidhaa kuwa ya kutaka zaidi, hasa kwa wanunuzi wa kifahari wanaotafuta vitu vyenye thamani isiyoweza kubadilishwa.

Thamani ya Kielimu na Kisanaa.

Rasimu zinaonyesha ubunifu na ustadi wa kiufundi wa mchakato wa kutengeneza zulia, zikielimisha wateja kuhusu ugumu wake. Hii inaweza kuongeza uthamini wao kwa ufundi na kuhalalisha bei ya

juu zaidi.

Kuongezeka kwa Thamani Inayoonekana.

Kuuza rasimu pamoja na zulia kunabadilisha bidhaa kuwa kitu cha mkusanyiko, kuongeza thamani inayoonekana. Wanunuzi wanaweza kuiona kama uwekezaji, kutokana na mchanganyiko wa ufundi bora na nyaraka za kihistoria.

Uhifadhi wa Urithi wa Kitamaduni.

Mapambo ya mkono wa Kipersia ni sehemu muhimu ya historia ya kitamaduni. Kujumuisha rasimu ya asili kunasisitiza uhifadhi wa mbinu za jadi na urithi wa kisanaa, jambo linaloweza kuvutia wanunuzi wenye ufahamu wa kitamaduni.

Faida ya Masoko.

Toleo hili la kipekee linafanya alama ya Daniel Bikas kuwa ya kipekee sokoni. Linawezesha mikakati ya ubunifu wa masoko, kama kampeni za hadithi au maonyesho ya kipekee, kuvutia umakini kwenye ufundi na ubunifu wa mapambo yako.

Uhusiano wa Kibinafsi.

Wanunuzi mara nyingi huhisi uhusiano mkubwa zaidi na kipande wanachokinunua wanapoelewa jitihada na maono yaliyopo nyuma yake. Rasimu inafanya kama daraja kati ya kusudi la msanii na kuthamini kwa mnunuzi, ikikuza hisia ya umiliki na fahari.
Kwa kuunganisha mapambo haya ya mikono na rasimu zao za asili, Bikas sio tu kuimarisha mvuto wa bidhaa, bali pia kuthibitisha umuhimu wa ufundi, jadi, na ubunifu machoni pa wateja wake.

ROLE MODELS FOREVER

Je, umewahi kujiuliza ni nani wanaoigwa na kizazi kipya katika nyanja mbalimbali? Kuanzia sinema hadi sayansi, anga za juu hadi harakati za kijamii, kuna watu wenye ushawishi wanaounda fikra za kesho. Hebu tuchunguze watu 24 wa kipekee wanaoweka viwango vya juu kwa vijana wanaotamani kufanikiwa kila mahali. Wanaoigwa hawa kutoka asili na fani tofauti wanaonyesha kuwa ukuu hauna mipaka. Hadithi zao zinaamsha moto wa uwezekano ndani ya kizazi kipya, zikiwahamasisha kuota ndoto kubwa na kuleta mabadiliko chanya duniani.

BEST
PEOPLE
MIDDLE
EVIL
LUCAS 2023

Kusona Hadithi: Ustadi wa Zulia la Ukuta wa Kipersia Linaloheshimu Viongozi 24 wa Dunia.

Zulia hili maalum ni ushuhuda wa nguvu isiyoisha ya viongozi wa mfano na ustadi wa ufundi wa jadi wa Kipersia uliotengenezwa kwa makini sana.

Katikati yake, zulia linaonyesha picha 24, kila moja ikionyesha mtu maarufu kutoka nyanja mbalimbali. Watu hawa, walioteuliwa kama “viongozi bora zaidi wa mfano,” wanakua katika nyanja za sayansi, michezo, fasihi, sinema, uchunguzi wa anga, teknolojia, sanaa, na kiroho. Kutoka kwa wanasayansi mashuhuri hadi wanariadha wa kike na wa kiume waliotajwa, kutoka kwa waandishi waliokumbukwa hadi wasanii wa maono, kila picha ni heshima kwa mafanikio yao makubwa na ushawishi wao wa kuhamasisha.

Picha hizi zimesonwa kwa umakini mkubwa, zikichukua kiini cha kila mtu. Nyuso zao, hisia, na mavazi yamechorwa kwa undani wa kweli, zikialika tafakari na kutilia shukrani.

Zulia limeundwa kwa manyoya bora, likitoa muundo wa kifahari na laini kugusa. Rangi za zulia, zikibadilika kutoka nyeupe hadi nyeusi kwa taratibu nyepesi, zinaongeza kina na ustadi katika muundo mzima.

Katika mandhari, maneno “viongozi bora zaidi wa mfano” yameingizwa kwa ustadi katika muundo wa zulia. Herufi zimepambwa na mifumo na michoro nyepesi, zikiumba uwiano wa kuona unaounganisha picha. Maneno haya ni kielelezo cha kusisitiza kusudi la zulia: kusherehekea na kuheshimu wale ambao wameacha athari ya kudumu duniani.

Zulia hili la Kipersia haliko tu kama kipande cha mapambo; ni kitambaa cha kuhamasisha, heshima kwa wale ambao wameunda uelewa wetu wa dunia na wanaendelea kutuhamasisha leo. Ni ushuhuda wa nguvu isiyoisha ya viongozi wa mfano na ustadi wa ufundi wa Kipersia.

Subject

Dey. 4 Month 10 Year 2023

Dear Sadhguru

In a world of superficial celebrities and bad role models for coming generations, I selected 24 quintessential role models from 19 and 20 centuries which you are one of them to send a clear message to the world that we need to value these persons and assist them who are alive to guide the world in right direction and get inspirations from deceased ones.
The portrait of 24 characters with the "BEST ROLE MODELS EVER" message has been crafted as hand-knotted Persian fine rug. The specifications are at the site
For a better tomorrow.

Best Regards
Daniel Abas Bikas

D. Bikas

DANIEL BIKAS
Persian Wall Rugs
Iran-Tabriz

- 4 OCT 2023

Subject.

Dey. 4 Month 10 Year. 2023

Dear Bill Gates

In a world of superficial celebrities and bad role models for coming generations, I selected 24 quintessential role models from 19 and 20 centuries which you are one one of them to send a clear message to the world that we need to value these persons and assist them who are alive to guide the world in right direction and get inspirations from the deceased ones. The portrait of 24 characters with the "BEST ROLE MODELS EVER" message has been crafted as an hand-knotted Persian fine rug. The specifications are at the website.

For a better tomorrow.

Best Regards

Daniel Abas Bikas

DANIEL BIKAS
Persian Wall Rugs
From Tabriz
4 OCT 2023

Mageuzi ya Zulia

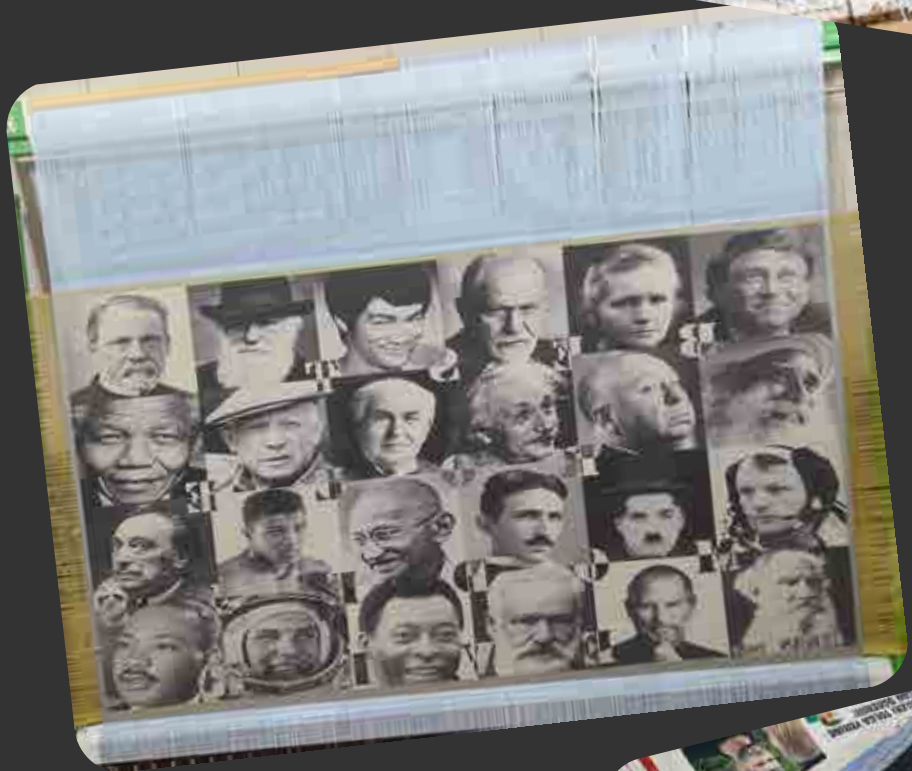

Uzuri Usio na Muda wa Mito ya Ukuta za Kipersia za Daniel Bikas:

Sanaa Zaidi ya Mila.

Mipira ya Kipersia imekuwa daima zaidi ya tu zana za kufunika sakafu; ni vipande vya urithi wa kitamaduni na sanaa ya hali ya juu, kila moja ikieleza hadithi iliyokatwa kupitia karne za ujuzi na ubunifu. Katikati ya mafundi wa kisasa, Daniel Bikas anajitokeza kwa kuunda mito ya ukuta zinazochanganya ufundi wa jadi wa kutengeneza mito ya Kipersia na msukumo wa kisasa. Kazi yake inaleta mbinu mpya kwa desturi iliyo na umri wa karne nyingi, ikimpa uhai mpya na umuhimu katika ulimwengu wa leo. Hebu tuchambue vipengele maalum vinavyofanya mito ya ukuta za Bikas ziwe zaidi ya vitu vya mapambo—ni kweli vipande vya sanaa visivyo na mfano, vyenye roho na kusudi.

Viumbe vya Kipekee.

Kila mkeka uliotengenezwa na Daniel Bikas ni wa kipekee. Kwa umakini mkubwa kwa undani, kila kipande kinatengenezwa kwa mikono, kuhakikisha kwamba hakuna viwili vinavyofanana. Upekee huu unagusa wakusanyaji wa sanaa na wabunifu wa ndani wanaothamini ekskluzivu na kutafuta kazi za sanaa zinazojieleza hadithi yao mwenyewe. Viumbe vya Bikas vinawaalika watu kuchunguza hadithi ya pekee na ufundi wa kila

mkeka, zikifanya kuwa mdundo kamili wa kuvutia kwa chumba chochote.

Kukunwa kwa Mikono kwa Uangalifu.

Kukunwa kwa mikono ni mchakato wa umakini, unaotumia nguvu nyingi, unaohitaji uvumilivu, utaalamu, na kujitolea. Mito ya Bikas zimeknotiwa kabisa kwa mikono, mbinu inayoheshimu mila za utengenezaji wa mito za Kipersia na kuhakikisha uimara, ubora, na muundo mzuri. Kila node inafungwa kwa nia, na Bikas pamoja na timu yake mara nyingi hutumia miezi, wakati mwingine miaka, kumaliza mkeka mmoja. Matokeo ni kipande chenye uchakavu wa juu, cha ubora, kinachotia bayana usahihi na ujuzi ambao ni kazi ya mikono ya binadamu pekee.

Uthibitisho Kamili wa Asili.

Wakusanyaji wa sanaa na wapenzi wanathamini kujua historia na uhalali wa vipande vyao. Daniel Bikas anahakikisha kwamba kila mkeka wake unakuja na nyaraka kamili, zikithibitisha asili yake, nyenzo, na mikono iliyoutengeneza. Nyaraka hizi zinafanya vipande vyake si tu kuongeza uzuri kwa mkusanyiko bali pia uwekezaji wa thamani unaoweza kupitishwa kwa vizazi, ukihifadhi hadithi yake kwa miaka ijayo.

Ujumbe Nyuma ya Mkeka.

Moja ya mambo yanayovutia zaidi katika mito ya Bikas ni ujumbe wa msingi ndani ya kila muundo. Bikas huvutia msukumo kutoka kwa mada za kitamaduni mbalimbali, ujumbe wa kijamii, na dhana za ulimwengu, akijaza kila mkeka na usanifu na maana. Kuanzia upendo na uimara hadi thamani ya utamaduni na umoja, ujumbe huu unaongeza undani na kuchochea fikra, ukigeuza kipande kizuri cha sanaa kuwa kichocheo cha mazungumzo. Kila mkeka unapatwa jina linaloonyesha ujumbe wake wa kipekee, kuwawezesha watazamaji kuungana kwa kina zaidi na kipande. Majina yanayosema mengi. Yanamwalika mtazamaji kushiriki na mkeka kwa ngazi ya kiakili na kimoyo.

Aina za Saizi na Vifaa.

Bikas anatoa mito yake ya ukuta kwa saizi mbalimbali, akihudumia nafasi na maono ya kubuni tofauti. Iwapo mkusanyaji anatafuta kuunda tamasha lenye mvuto mkubwa kwa tapestry kubwa au kuongeza mguso mdogo wa haiba kwa kipande kidogo, Bikas anaweza kutoa chaguzi zinazofaa kabisa. Mito yake zinapatikana kwa njia za hariri kamili na sufu, zikiongeza utofauti kwa mkusanyiko na kuhakikisha kila mkeka unalingana na esthetiki ya nyumba yoyote. Suu (suede?)—(nota: wool) sufu huleta muundo wa jadi, ukiwa hariri hutoa mwonekano wa kifahari, ukimruhusu mteja kuchagua nyenzo inayofaa mtindo wao binafsi.

Vipande vya Sanaa Vilivyotengenezwa Kwa Ustadi Maalum.

Kwa wale wanaotafuta kipande chenye uhalisia wa kibinafsi, Daniel Bikas anatoa mito ya ukuta zilizo maalum. Anashirikiana kwa karibu na wateja, akiweza kuona maono yao, na kufanya kazi nao kuunda kipande cha kipekee chenye umuhimu wa kibinafsi. Urekebishaji huu unaongeza tabaka la ekskluzivu, ukifanya kila mkeka si tu kuwa kipande cha sanaa bali hadithi ya kibinafsi iliyochorwa katika kitambaa. Maagizo maalum pia yanawawezesha wateja kuchagua saizi kamili, paleti ya rangi, na vipengele vya muundo, kuhakikisha kwamba mkeka wao ni mwakilishi wa ladha yao na heshima kwa ufundi usio na muda.

Kwa Nini Kuchagua Mkeka wa Ukuta wa Kipersia wa Daniel Bikas?

Kuwekeza katika mkeka wa ukuta wa Kipersia wa Daniel Bikas ni zaidi ya kupata kipande cha mapambo; ni kukumbatia aina ya hadithi. Kila mkeka unawaalika watazamaji kuthamini undani, usamimu, na ufundi ulioshonwa katika kila inchi ya kitambaa. Kwa nyaraka kamili na ujumbe uliofanywa kwa makini, mito hii ni kazi za sanaa zinazoonekana na urithi unaobeba umuhimu wa kibinafsi na kitamaduni. Uaminifu wa Bikas kwa kuhifadhi mbinu za jadi huku akiingiza umuhimu wa kisasa hufanya vipande vyake kuwa chaguo la kipekee kwa mkusanyaji yeyote anayethamini ubora, ufundi, na maana.

Wakati Urithi Unakutana na Ubunifu wa Juu: Mifumo Maalum ya Palmette katika Mikeka ya Kipersia.

Palmette ni alama muhimu na inayotumika sana katika mapambo ya mikeka ya Kipersia, ikiwa na historia inayorudi nyuma hadi nyakati za kale. Hapa kuna uchambuzi wa vipengele vyake muhimu:

Asili na Mageuzi:

Mizizi ya Kale: Ubunifu wa palmette una asili ya kale Mesopotamia na Misri, ambapo uliongezwa msukumo kutoka kwa majani ya palem ya umbo la shabiki. Katika tamaduni hizi za kale, mti wa palem ulikuwa kielelezo cha maisha, uzazi, na ushindi.

Urekebishaji katika Persia: Wakati wa enzi ya Achaemenid (550–330 KK), alama ya palmette ilipata umaarufu katika sanaa na usanifu wa Kipersia, mara nyingi ikionekana pamoja na picha za wafalme na miungu kuashiria fadhila za kimungu na maisha ya milele.

Kuenea kwa Enzi ya Safavid: Wakati wa enzi ya Safavid (1501–1736 BK), palmette ikawa kipengele cha muhimu sana katika mikeka ya Kipersia. Mara nyingi ilitumika katika mipaka na mifumo ya shamba, ikionyesha ukuaji na maisha yenye mafanikio.

Palmette ya Shah Abbas: Wakati wa utawala wa Shah Abbas Mkuu (1587-1629), wasanii wa korti waliboresha palmette kuwa maumbo tajiri na asili zaidi. Ubunifu huu mpya, mara nyingine unaitwa “palmette ya Shah Abbas,” ulijumuisha mizizi yenye mviringo na majani ya falciform na ukawa

kipengele kikuu katika mapambo ya mikeka.

Alama na Maana:

Uzazi na Utoaji wa Matunda: Uhusiano wa palmette na mti wa palem, kielelezo cha maisha na matunda katika Mashariki ya Kale, uliipa maana ya uzazi na wingi.

Uhai wa Milele na Urekebishaji wa Kudumu: Matumizi yake katika maeneo ya kifalme na ya kiroho yanaashiria uhusiano na imani za urekebishaji wa milele na mpangilio wa kisiasa wa ulimwengu.

Ushindi na Mafanikio: Katika tafsiri fulani, hasa zinazohusiana na asili yake ya kale Mesopotamia na Misri, palmette inaweza pia kuashiria ushindi na mafanikio.

Matumizi katika Mikeka ya Kipersia:

Kipengele cha Kubadilika: Palmette inapatikana katika sehemu mbalimbali za muundo wa mikeka ya Kipersia, ikiwemo mipaka, medali za katikati, na mifumo ya jumla.

Mifumo Changamano: Mara nyingi inachanganywa na mizizi, majani, na roseti kuunda muundo wa kina na wa kuingiliana unaojulikana kwa mikeka ya Kipersia.

Kurudiwa na Usawa: Kurudiwa kwa palmette katika mifumo ya mikeka mara nyingi kunadhihirisha thamani ya Kipersia kwa usahihi wa kijiometri na usawa.

Tofauti za Kihistoria: Ingawa umbo la msingi la palmette lipo katika maeneo mengi ya utengenezaji wa mikeka, tafsiri za kieneo na mitindo tofauti inaweza kuonekana. Kwa mfano, muundo wa “palmette ya nje-na-ndani” unahusiana na mikeka ya Kipersia ya karne ya 17.

Umaarufu Endelevu: Palmette inaendelea kuwa alama maarufu katika muundo wa mikeka ya Kipersia, na hata kuathiri utengenezaji wa mikeka katika nchi nyingine.

Kwa kweli, palmette katika mikeka ya Kipersia si kipengele tu cha mapambo; inabeba maana ya kihistoria na alama, ikionyesha uhusiano wa tamaduni na asili, kiroho, na esthetiki ya sanaa. Mageuzi yake na uwepo endelevu katika muundo wa mikeka yanatambulisha umuhimu wake

katika jadi za sanaa za Kipersia.

Mifumo Maalum ya Palmette katika Mteko Wako wa Ukuta wa Kipersia

Maana Yaliyoimarishwa:

Palmettes maalum hukuwezesha kuingiza maana za kifalsafa zaidi, zikilingana na lugha ya kuona ya mtego na ujumbe wako wa kifalsafa, kisiasa, au kimazingira.

Utambulisho wa Sanaa Ulio Imara:

Kubuni mifumo ya palmette ya kipekee kunatoa sifa ya kipekee kwa mtego wako, ukitofautisha na mifumo ya jadi na kuifanya kuwa yako kabisa.

Urahisi wa Kubuni Zaidi:

Mifumo maalum inatoa uhuru wa ubunifu kubadilisha vipengele vya jadi kuwa muundo wa kisasa, ikihusisha jadi na ubunifu.

Hisia na Uhusiano:

Palmettes zilizobinafsishwa zinaweza kuamsha hisia maalum au hadithi, zikisaidia watazamaji kuunda uhusiano wa karibu na sanaa.

Thamani ya Kitamaduni na Kukusanya:

Ubunifu wa kipekee wa motif huinua umuhimu wa kitamaduni wa mtego na kuufanya kuvutia kwa wakusanyaji, makumbusho, na wanunuzi wa akili.

ANIMALS & WATERS

Fikiria dunia ambako kila kiumbe ni kazi ya sanaa iliyo hai, kila mmoja akionyesha sura tofauti ya uzuri. Hata wadudu wadogo kabisa wana michoro changamano na maumbo maridadi yanayoweza kumvutia mtazamaji. Kila spishi ya mnyama ni kama kipande cha fumbo katika mtandiko mgumu wa utofauti wa viumbe. Tunahitaji kulinda spishi hizi mbalimbali kwa ajili ya vizazi vijavyo. Pia, mikondo ya maji ina jukumu muhimu katika mazingira yetu, na kulinda rasilimali hizi za asili zisizo na kifani ni lazima.

Imechingwa kwa Kusudi: Ombi la Zulia la Kirusi Kuhifadhi Sayari.

Zulia hili la kuta la mikono la Kirusi ni sherehe yenye rangi angavu na ya kina ya aina mbalimbali za viumbe hai na uhifadhi wa mazingira. Ubunifu unaonyesha karibu wanyama wote wakuu duniani, kila mmoja akiwa na mistari yenye rangi tofauti inayowakilisha aina mbalimbali za yule mnyama. Kwa mfano, simba wakali, tembo wenye nguvu, wapendele wenye neema, na tai wanaoruka juu wamenyongwa na mistari yenye rangi tofauti, ikionyesha wingi wa spishi katika kila kategoria. Matumizi ya rangi hizi jasiri na angavu huunda tofauti ya kuvutia, ikisisitiza utofauti wa maisha duniani.

Kuchanganywa kwenye zulia kuna mawimbi yanayopita, yanayowakilisha mtiririko wa maji. Mistari hii yenye mzunguko na rangi za bluu, teal, na aqua inatembea kwa mpangilio kwenye zulia, ikiuunganisha wanyama na kuunda hisia ya mwendo na maisha. Mtiririko wa maji unaunganisha ubunifu mzima, ukionyesha uhusiano muhimu kati ya wanyama na makazi yao, pamoja na bahari, mito, na maziwa yanayounga mkono maisha duniani.

Ujumbe wa zulia ni wazi: umuhimu wa kuhifadhi spishi zote za wanyama na kudumisha usafi na usafi wa maji ya dunia. Wanyama, wenye mistari yao ya rangi tofauti, wanakumbusha watazamaji uzuri na utofauti unaohitaji kulindwa, huku mtiririko wa maji ukisisitiza uhitaji wa mifumo ya ikolojia safi na yenye afya kwa maisha yote. Ufundi wa makini wa zulia na muundo wake wa ishara unaufanya kuwa kipande cha sanaa chenye nguvu kinachohimiza tafakari juu ya uhifadhi wa mazingira na uhusiano wa vitu vyote hai.

Mageuzi ya Zulia

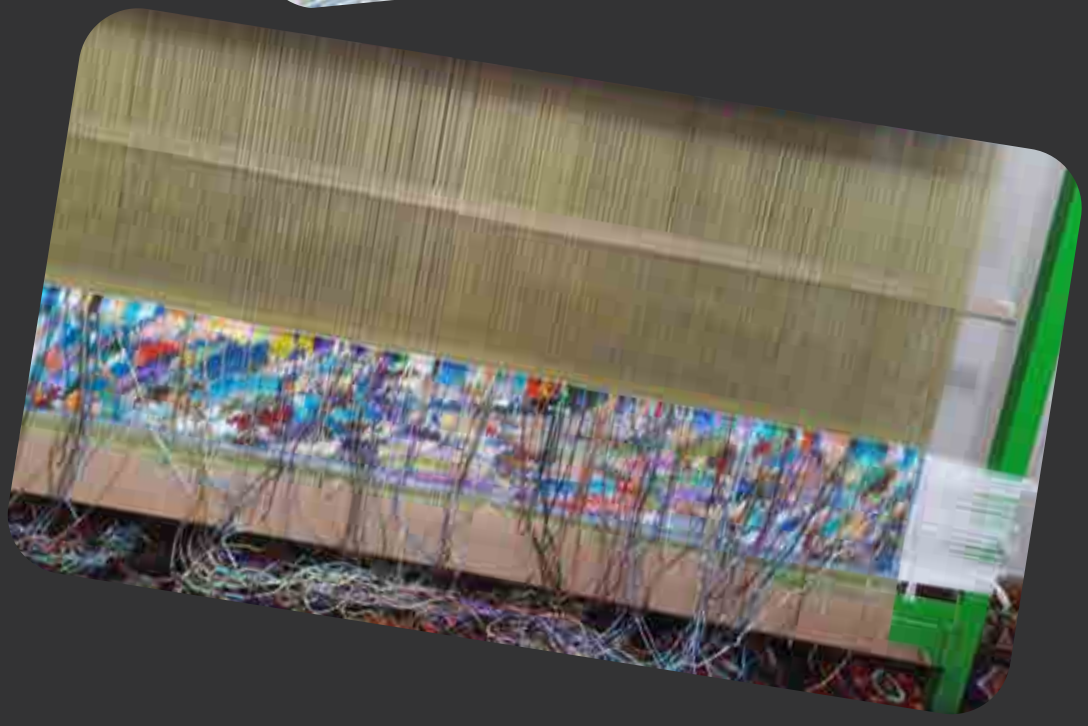

Dunia za Ajabu kwenye Mitandiko ya Kiperesi.

Kwenye kiunganisho cha ndoto na ufundi, aina mpya ya sanaa ya vitambaa inaibuka kimya—ambapo picha za mandhari za ajabu na za kubuni hazibaki kwenye turubai au fremu tu, bali huanzishwa kuwa mazulia ya kuta ya hariri ya Kiperesi yenye thamani ya juu. Vipande hivi vya kipekee, vinavyotengenezwa na weavers mahiri na kuongozwa na maono ya kifikiria ya wateja, hubadilisha ndoto binafsi na mitindo ya uchoraji kuwa tapestries za kushangaza na zinazogusika. Mabadiliko haya hayazungumzii tu ustadi wa mitandiko ya Kiperesi, bali pia hubeba mabadiliko makubwa katika sanaa ya kisasa—ambapo ubinafsi, hadithi, na maajabu vinaleta mwanga wa kati.

Mlingano Mpya wa Mitandiko ya Kiperesi

Kutengeneza mazulia ya Kiperesi daima kumekuwa ni hadithi. Karne nyingi, mazulia kutoka Iran yamehifadhi bustani za peponi, mifumo ya angani, na alama za shairi chini ya miguu ya mtu. Sasa, roho hiyo hiyo ya hadithi na undani inatafsiriwa katika mazulia ya hariri ya kuta, yakibuniwa kwa mahitaji maalumu, yakichukua msukumo kutoka kwa desturi tofauti ya kuona: dunia ya mandhari ya ajabu na ya kubuni.

Ikichochewa na ulimwengu wa kifikiria wa wasanii kama Marc Chagall, Leonora Carrington, Maxfield Parrish, na waandishi wa picha za ndoto za kisasa, mazulia haya maalumu huonyesha vijiji vinavyoruka, anga za kisurreal, viumbe vya hadithi, na misitu ya

kichawi—vyote vikitengenezwa kwa kutumia mbinu za uknots wa karne zilizotumika hapo awali kuonyesha mahakama za kifalme na bustani za kale.

Kutoka Chora hadi Kuno: Mchakato wa Tafsiri

Kila mradi huanza na picha—au wakati mwingine, wazo tu. Wateja hufanya kazi pamoja na wabunifu na wasanii mahiri kuchagua au kuunda mandhari ya ajabu inayowakilisha ladha zao, hadithi, au maono ya kimaendeleo. Wengine huchagua msitu wa mwezi wa ndoto kwa mtindo wa Symbolists, wengine utopia wa rangi za pipi ukiwa umehamasishwa na sanaa ya kwelikweli au wachoraji wa kisurreal. Uwezekano ni usio na kikomo—na binafsi sana.

Mara picha inakamilika, hubadilishwa kwa uangalifu kuwa ramani ya knoti ya kina. Mchakato huu unahitaji uchoraji wa kidijitali wa hali ya juu na uwiano wa rangi, ukifuatiwa na kuchora kwa mikono nyuzi za hariri kwa kutumia rangi asili kuendana na rangi za kipekee za picha. Waundaji wa mazulia—wakifanya kazi kwenye mitandiko kwa miezi kadhaa au zaidi—hutafsiri kila msukumo wa brashi kuwa umbo lililochorwa, knot kwa knot, wakijenga picha kwa usahihi na roho.

Matokeo ni tafsiri tajiri na yenye utengano wa ndoto iliyochorwa—mandhari ya hariri inayohisi zamani na ya kigeni kwa wakati mmoja.

Sanaa ya Ubinafsishaji

Kile kinachotofautisha mazulia haya ya kuta ya ajabu ni kiwango cha kina cha ubinafsishaji. Wateja hawanunui sanaa tu—wanaunda pamoja nayo. Kila kipengele, kutoka mpangilio wa rangi hadi muundo wa mandhari, ukubwa, na alama, kinaweza kubinafsishwa. Mteja anaweza kuomba joka lililozunguka lango la Kiperesi, au kasri lililoko juu ya mawingu katika rangi za lapis ya kina na dhahabu ya waridi.

Kwa njia hii, zulia linazidi kuwa mapambo—linakuwa hadithi binafsi, hadithi iliyotengenezwa kutoka kwa fikra na kumbukumbu. Vipande hivi vinapendwa zaidi na wakusanyaji wa sanaa, wabunifu wa ndani, na wamiliki wa nyumba wenye maono wanaotafuta kitu zaidi ya kawaida—kazi zinazochochea mazungumzo na hisia.

Zulia la Daniel Bikas 34

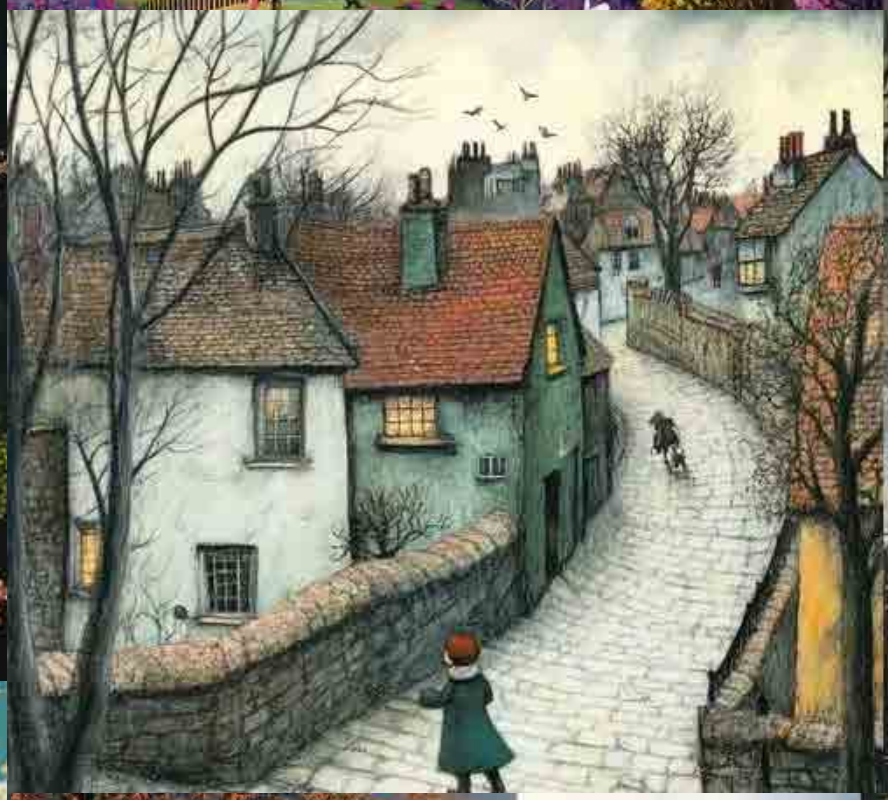

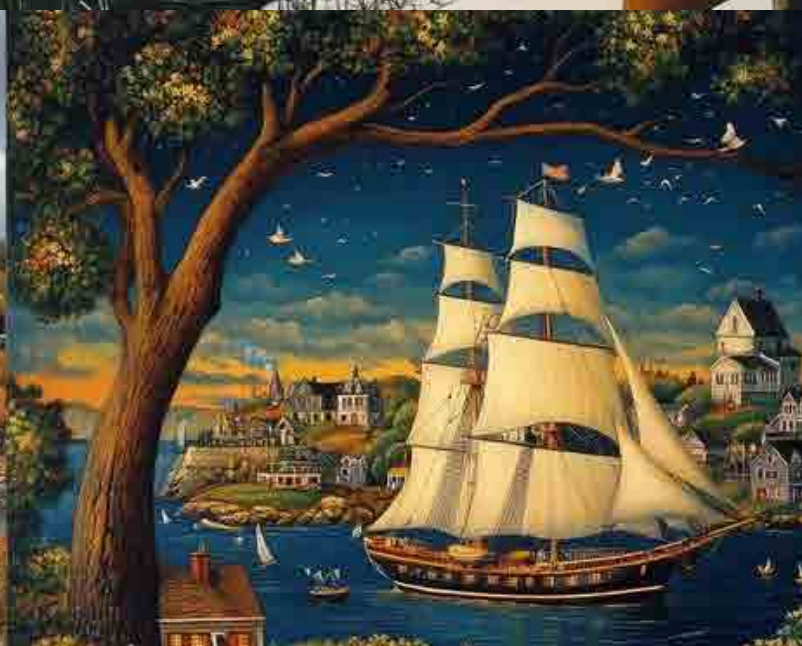

Aina ya Fursa za Kuteuliwa kwa Zulia la Daniel Bikas.

Daniel Bikas hutoa mchakato wa kuteuliwa kwa zulia uliobinafsishwa, ulioundwa kwa wateja wanaotafuta michoro ya kipekee na iliyobinafsishwa. Hapa chini kuna fursa zinazopatikana kwa kuteua zulia la Daniel Bikas:

Ushirikiano wa Ubunifu Binafsi

Fanya kazi moja kwa moja na Daniel Bikas kuunda zulia lililopewa msukumo na hadithi yako binafsi, maadili, au upendeleo wa mtindo.
Mandhari yanaweza kujumuisha:

- Urithi wa familia au alama za kitamaduni.
- Sababu za kimazingira au kibinadamu.
- Mifumo ya kisanaa au vipengele vya usanifu vinavyotokana na nafasi yako.

Miradi ya Kibiashara na Taasisi

Zulia lililoundwa kwa hoteli za kifahari, nafasi za kampuni, majumba ya sanaa, au taasisi za kitamaduni.
Ushirikiano unaweza kujumuisha:

- Zulia linaloakisi utambulisho wa chapa au maadili ya shirika.
- Usanifu wa vipande vikubwa au vipande vingi kwa mpangilio wa ndani unaoshirikisha vipande vyote.

Ushirikiano wa Toleo la Kikomo

Amua mfululizo wa toleo la kikomo kwa zawadi za kipekee, mnada, au hafla za wakusanyaji. Fursa za kushirikiana kwenye mkusanyiko wa mandhari unaolingana na mitindo ya msimu au hafla maalum.

Ushirikiano wa Ubunifu wa Ndani

Zulia lililobinafsishwa kuendana kikamilifu na miradi ya usanifu wa ndani.
Uchanganuzi wa rangi maalum, mitindo ya samani, na mpangilio wa usanifu.

Ubunifu wa Sanaa wa Pamoja

Shirikiana na wasanii kutoka vyombo tofauti (uchoraji, sanamu, sanaa ya kidigitali) kuunda zulia linalounganisha mitindo na dhana za kipekee. Imebuniwa kwa wateja wanaotaka kipande chenye utambulisho wa kipekee kinachojitokeza kama zulia na pia kama kazi ya sanaa.

Miradi ya Kumbukumbu na Urithi

Kuteua zulia ili kukumbuka matukio muhimu ya maisha kama harusi, maadhimisho, au kumbukumbu. Vipande hivi hutoa heshima ya kudumu yenye thamani ya kihisia.

Miradi Endelevu na ya Maadili

Fursa za kuunda zulia linalolingana na mazoea ya kimazingira na uangalizi wa kimaadili. Ushirikiano kwenye mandhari yanayolenga uhifadhi wa mazingira au kutumia tena nyenzo.

Ubunifu Unaohusiana na Utamaduni na Urithi

Zulia linalosherehekea urithi wa kitamaduni au sanaa za kihistoria. Inafaa kwa majumba ya sanaa, vituo vya kitamaduni, au watu binafsi wanaotafuta sanaa yenye msukumo wa kitamaduni.

Uteuzi unaolenga Uwekezaji

Michoro ya kipekee, ya kipekee kwa wakusanyaji na wawekezaji. Zulia lililoundwa kwa ustadi na msisitizo kwa nyenzo na mifumo inayoongeza thamani ya muda mrefu.

Miradi ya Urithi wa Familia

Zulia linaloonyesha mila za familia au hadithi binafsi, linalokusudiwa kupitishwa kwa vizazi. Kuingiza alama za kifaa, mabango ya familia, au simulizi zenye maana.

Kwa kila uteuzi, wateja wanakaribishwa kushiriki katika safari ya ubunifu, ikizalisha kipande kizuri kinachochukua kiini cha kisanaa cha zulia la Daniel Bikas huku kikiendana na upendeleo wao wa kipekee.

Kusuka Roho ya India Kwenye Hariri ya Kipersia.

Sanaa ni chombo sambacho ustaarabu unazungumza kupitia wakati, na pale mila mbili za kale zinaposhikamana, hadithi mpya ya kitamaduni huzaliwa. Mradi huu unachunguza mchanganyiko wa mitindo ya uchoraji ya Kihindi—kila moja ikiwa na mizizi yake katika kiroho kina, hadithi za kale, na utambulisho wa kikanda—pamoja na ustadi usio na kifani wa hariri nzuri za Kipersia. Kwa kutafsiri lugha ya kuona ya aina za sanaa za Kihindi kama Madhubani, Pattachitra, Miniature, Warli, na Kalamkari ndani ya uhusiano wa kusuka hariri ya Kipersia, tunalenga kuhifadhi, kubadilisha, na kuinua hadithi zao kuwa kazi za sanaa za kudumu kwenye kitambaa.

Mchanganyiko huu wa kitamaduni hauongoi tu urithi wa sanaa wa India, bali pia unaingiza maisha mapya katika mila ya mkeka wa Kipersia, ukibadilisha kutoka mapambo tu kuwa kitambaa cha mazungumzo ya sanaa duniani. Kila mkeka unakuwa ni tapestry ya wakati, alama, na roho—ukisukwa kwa ustadi wa Kipersia na utajiri wa kuona wa maadili ya Kihindi. Hii si tu muundo; ni diplomasia kupitia sanaa, nguvu laini inayounganisha tamaduni mbili kupitia nyuzi, rangi, na mawazo yasiyo na kikomo.

Uchoraji wa Gond

Uchoraji wa Gond ni aina ya sanaa ya kikabila yenye rangi nyingi na yenye hisia, ikitokea kwa kabila la Gond huko Madhya Pradesh, India. Ikiwa imechimbwa ndani ya asili, hadithi za jadi, na kiroho, sanaa ya Gond inaonyesha uhusiano wa karibu wa kabila na mazingira yao na mfumo wao wa imani wa ki-animalist, ambapo kila kitu—miti, wanyama, milima, na mito—kinaishiwa na roho.

Sifa Muhimu:

Mandhari Yanayolenga Asili: Uchoraji wa Gond mara nyingi unaonyesha mimea na wanyama, hadithi za kikabila, miungu, na matukio ya maisha ya kila siku ya kijiji, ukisherehekea utii na utakatifu wa asili.

Mifumo Changamano: Sifa ya sanaa ya Gond ni matumizi ya mifumo iliyochorwa kwa ustadi, kama nukta, mistari, scales za samaki, na mchoro wa msalaba, inayojaza umbo na kuunda muundo na harakati.

Mistari na Maumbo Yenye Ujasiri: Mipaka imechorwa kwa mistari myekundu yenye nguvu, huku ndani ikiwa imejazwa rangi angavu na mapambo ya kipekee.

Alama na Kusimulia Hadithi: Kila kipengele kina maana—miti inaweza kuashiria hifadhi au uungu, wanyama wanaweza kuonyesha nguvu au hekima, na ndege mara nyingi hutoa ujumbe.

Rangi za Asili: Kiasili, rangi zilikuwa zinatengenezwa kutoka kwa makaa, maji ya mimea, kinyesi cha ng'ombe, matope, na majani. Sanaa za Gond za kisasa pia hutumia akriliki na karatasi au turubai.

Umuhimu wa Kitamaduni:

Uchoraji wa Gond sio tu mapambo—ni njia ya kusimulia hadithi kwa njia ya kuona, iliyopitishwa kwa vizazi. Unahifadhi mila za mdomo na hadithi za kiasili kwa mtazamo wa kuona, ukitumikia kama simulizi hai la imani, historia, na mtazamo wa jamii. Wasanii wa Gond wa kisasa kama Jangarh Singh Shyam walileta mtindo huu kwenye nafasi za sanaa za kisasa, na hivyo kupata kutambulika kimataifa. Leo, uchoraji wa Gond unakua kama mila ya asili na pia kama sanaa ya kisasa yenye nguvu, ikisherehekewa kwa muafaka, mpangilio, na sura ya kisanii yenye mashairi.

Uchoraji wa Kishangarh

Mchoro wa Kishangarh ni mtindo wa kisanaa na wa kimapenzi wa michoro midogo ya Kiraajastani uliopendelewa karne ya 18 katika jimbo la kifalme la Kishangarh, Rajasthan. Unajulikana sana kwa taswira zake za kipekee za Radha na Krishna, zikichanganya heshima ya kifalme na ibada ya kiroho.

Sifa Muhimu:

Uzuri Uliofadhiliwa: Kipengele kinachojulikana zaidi cha mchoro wa Kishangarh ni uchoraji wa Radha akiwa na uso mrefu, nyusi zilizopinda, macho ya almondi nusu yaliyo fungwa, pua nyembamba, na shingo yenye neema. Hali hii ya kike ilikua alama ya mtindo huu.

Mapenzi ya Kiroho: Mada mara nyingi huzunguka mapenzi ya kimungu ya Radha na Krishna, yakiwa yamechorwa kwa hisia za kishairi na miondoko ya kiroho. Mipango ya Rasleela, mikutano chini ya mwezi, na mandhari ya mashamba ni ya

kawaida.

Mandhari ya Kuvutia: Mandhari ya nyuma mara nyingi huonyesha bustani za ndoto, mito, na milima inayopinda, yamechorwa kwa rangi laini na maelezo ya kina, yakiongeza hisia za kimapenzi.

Kazi Nyembamba ya Brashi: Wasanii walitumia brashi za asili nyembamba na rangi za mimea au madini, wakizipaka kwa umakini mkubwa kufanikisha mapambo ya kina katika mavazi, vito, na majani.

Udhamini wa Kifalme: Mtindo huu ulipata umaarufu chini ya utawala wa Raja Savant Singh (anayejulikana pia kama Nagari Das, shairi na mfuasi wa Krishna), aliyechochea mtindo wa kiroho na wa kishairi katika sanaa ya korti.

Umuhimu wa Kitamaduni:

Mchoro wa Kishangarh unachanganya kwa nadra bhakti (ibada) na shringara (mapenzi ya kimapenzi). Unawakilisha kilele katika sanaa ndogo za Kihindi, ambapo shauku ya kiroho na uzuri wa kiasili vinaunganishwa kwa mpangilio mzuri. Leo, michoro ya Kishangarh inasherehekewa katika majumba ya sanaa na makusanyo duniani kote kwa uzuri wake wa kishairi na kina cha kiroho.

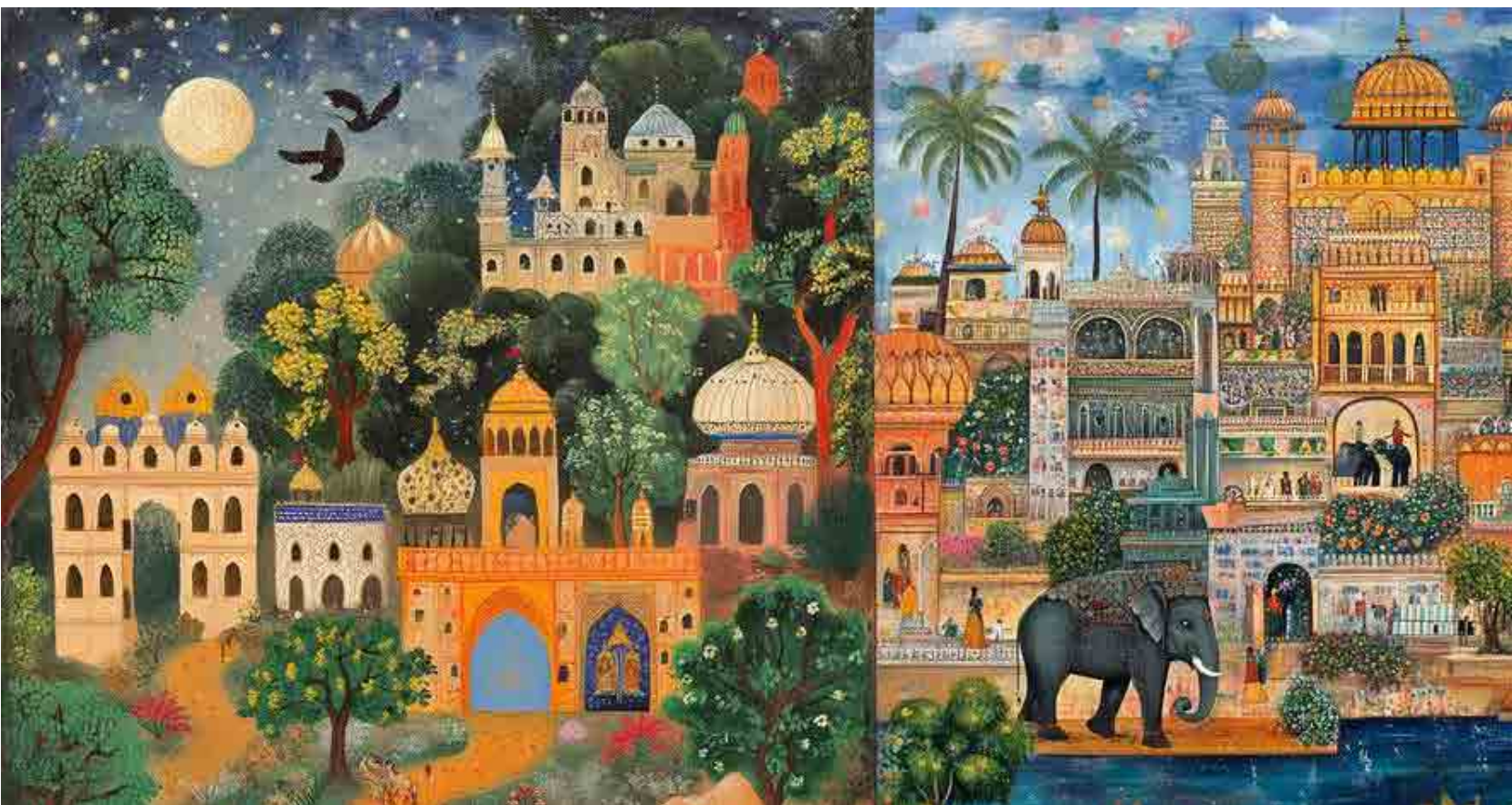

Uchoraji wa Pichwai

Uchoraji wa Pichwai (mara nyingi unaandikwa Pichavi au Pichvai) ni sanaa ya jadi ya India iliyochipuka zaidi ya miaka 400 iliyopita katika Nathdwara, Rajasthan. Neno Pichwai linatokana na maneno ya Kisanskrit pichh (mgongo/pini) na wai (kifunguo/kuhanging), zikimaanisha vitambaa vinavyotelekezwa nyuma ya sanamu ya Shreenathji, sura ya Bwana Krishna.

Sifa Muhimu:

Kusudia kwa Ibada: Mchoro wa Pichwai hutumika hasa katika mandhari ya matumbawe kama tamthilia za nyuma kwa sanamu za Krishna na huonyesha matukio ya maisha yake, hasa utoto wake (katika sura ya Shreenathji) na sherehe kama Janmashtami au Govardhan Puja.

Ukweli wa Maelezo: Mchoro hizi zinajulikana kwa mswaki wake wa mikono wa kina, rangi za kifahari, na mipaka ya mapambo, mara nyingi zikiwa na mapambo

ya dhahabu au fedha halisi.

Motif Zilizo Ikimu: Vitu vinavyotokea mara kwa mara ni maua ya lotus, ng'ombe, tai, gopi (wamlishaji wa maziwa), na Mlima Govardhan — yote ni alama za hadithi ya Krishna.

Nyenzo na Mbinu: Kiasili huchorwa kwenye kitambaa kwa kutumia rangi za asili na vionjo, lakini matoleo ya kisasa yanaweza kutumia karatasi au kanvas pia.

Mabadiliko ya msimu: Wasanii huunda Pichwai tofauti ili kuendana na taratibu za hekalu na misimu, zikielezea hisia maalum au rasa.

Umuhimu wa Kitamaduni:

Pichwai si mapambo tu — ni ibada ya kina na tamthilia. Inawakilisha mchanganyiko wa Bhakti (ibada) na ubora wa kisanii, ambapo kila kipande kinatumikia kama hadithi na sadaka ya kiroho. Leo Pichwai inaendelea kustawi katika tafsiri za jadi na za kisasa, na kuthaminiwa na wakusanyaji, wabunifu wa ndani, na majumba ya kumbukumbu duniani kote.

Uchoraji wa Phad

Uchoraji wa Phad ni mtindo wa jadi wa uchoraji wa rula kutoka Rajasthan, India, unaojulikana kwa uandishi wake wa hadithi wenye rangi na sanaa ya hadithi za watu. Unaonyeshwa hasa na jamii ya Joshi; sanaa hii ina asili ya karne kadhaa na imehusishwa kwa karibu na hadithi ndefu za miungu wa eneo hilo, hasa Pabuji na Devnarayan.

Sifa Muhimu:

Rula za Hadithi: Uchoraji za Phad kwa kawaida ni rula ndefu za usawa (zinazoitwa phad) zinazochora mlolongo wa matukio katika maisha ya mungu fulani. Rula hizi zinaweza kuwa kwa futi nyingi na hutumika katika maonyesho ya hekalu zinazohama.

Uandishi wa Hadithi kwa Picha: Picha hizi husomwa na kuimbwa kwa sauti na Bhopas (wanamuziki wa kienyeji na makuhani), wanaosafiri kijijini kijijini wakihadithia epiki huku

wakitumia phad kama msaada wa kuona.

Rangi na Mifumo Imara: Zimechorwa kwa viunzi vya asili katika rangi za udongo kama nyekundu, manjano, chungwa, kijani, na nyeusi; phad zina utajiri wa undani wa ishara na mapambo.

Muundo Wenye Watu Wengi: Mandhari zimejaa kwa ukaribu wa watu, usanifu, wanyama, na alama za kimungu, na nafasi fupi tupu, zikitengeneza mdundo wa kuona wenye uhai.

Mtindo wa Vipimo Viwili: Mibiri ni tambarare na iliyostailishwa, mara nyingi inaonyeshwa kwa wasifu, yenye ishara za hisia na macho kuelezea mvuto wa hisia.

Umuhimu wa Kitamaduni:

Uchoraji wa Phad sio tu sanaa—ni desturi takatifu ya maonyesho inayochanganya sanaa ya kuona, muziki, historia ya mdomo, na kiroho. Kila rula inatendewa kwa heshima, na kuunda phad mara nyingi kunahusisha taratibu za kidini. Leo, ingawa jadi hii inahifadhiwa na wasanii mahiri kama familia ya Joshi, pia imeibuka katika fomati za kisasa huku ikidumisha urithi wake mzuri.

Uchoraji wa Patachitra

Patachitra ni mtindo wa jadi wa uchoraji wa rulo kwenye kitambaa unaotokana na Odisha na Magharibi mwa Bengal, India. Jina linatokana na maneno ya Kisanskrit “pata” (kitambaa au kanvas) na “chitra” (picha), likimaanisha “picha kwenye kitambaa.” Ni moja ya fomu za sanaa ya kienyeji zenye utajiri wa kitamaduni na za kale nchini India, zikianzia angalau karne ya 12.

Sifa Muhimu:

Mandhari za hadithi za kihistoria: Patachitra mara nyingi huonyesha hadithi za kiislamu za Uhindu, hasa simulizi za Mola Jagannath, Krishna, Rama, pamoja na matukio kutoka Mahabharata na Ramayana.

Rangi na nyenzo za asili: Wasanii hutumia rangi za asili zinazotengenezwa kutoka madini, mawe, na mboga, wakitumia brashi nyembamba kwenye kitambaa kilichopakwa chokaa na mnato, au kwenye

majani makavu ya mitende (talapatra chitra).

Maelezo yaliyochongwa: Mchoro huu unajulikana kwa mipaka yake ya kifahari, kazi ya mistari nyembamba, na rangi angavu kama nyekundu, manjano, nyeupe, nyeusi, na kijani.

Miundo iliyopangwa kwa mtindo: Viumbe vina mtindo uliosisitizwa, macho marefu, mkao wa neema, na vipengele vya mapambo vinavyojaza muundo.

Rulo za hadithi: Katika Bengal, Patachitra mara nyingi huonekana kama rulo zinazotumika na Patuas (wacheza wimbo wa kienyeji) ambao hufungua rulo wakati wa kuimba hadithi husika, kuunda maonyesho ya hadhira na sauti.

Umuhimu wa Kitamaduni:

Patachitra si sanaa tu ya kuona—ni desturi hai inayochanganya uandishi wa hadithi, muziki, na ibada. Imeunganishwa kwa kina na taratibu za kidini na utambulisho wa mtaa, na inaendelea kupitishwa kwa vizazi. Ilivyo mizizi katika watakatifu, wasanii wa Patachitra leo pia wanachunguza mada za kisasa, wakifanya fomu hiyo kuwa hai na yenye maana.

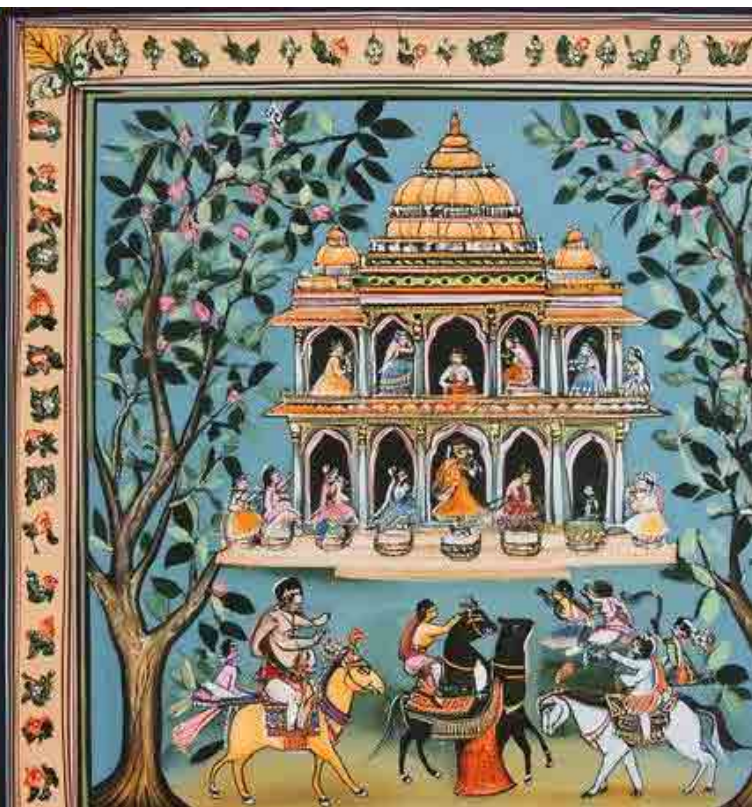

Uchoraji wa Madhubani

Mchoro wa Madhubani, unaojulikana pia kama sanaa ya Mithila, ni aina ya sanaa ya kienyeji yenye rangi angavu na yenye maana ya alama, inayotokana na eneo la Mithila katika Bihar, India. Kawaida huundwa na wanawake kwenye kuta za nyumba wakati wa sherehe na sherehe za kidini, sasa imekua kuwa mtindo wa sanaa unaotambulika kimataifa, unaosherehekewa kwa undani wake, rangi, na utajiri wa kitamaduni.

Sifa Muhimu:

Utajiri wa Mada: Michoro ya Madhubani inaonyesha hadithi za kiasili na za kidini (hasa za Rama, Sita, Krishna, na Shiva), asili, sherehe za ndoa, na hadithi za kienyeji, mara nyingi zikiwa na maana ya alama.

Miundo ya Wima na Mipaka: Wahusika huchorwa kwa maumbo ya pande mbili, bila kina wala mtazamo wa tatu. Mchoro mzima

kawaida umefungwa ndani ya mipaka ya mapambo yenye mifumo tata.

Rangi za Asili Angavu: Asili ilichorwa kwa kutumia rangi na rangi za asili (kutoka kwenye maua, majani, manjano, na moshi), lakini wasanii sasa hutumia rangi nyingi ikiwemo za akriliki kwa kazi za kisasa.

Mitindo Tano ya Kipekee: Sanaa hii ina aina mbalimbali za kijiografia—Bharni, Kachni, Tantrik, Godna, na Kohbar, kila moja ikiwa na alama na mbinu zake za kipekee.

Alama za Kisimboli: Vipengele vya kawaida ni kama maua ya lotus, tai, jua na mwezi, samaki, na mimea takatifu—kila kimoja kikionyesha uzazi, ustawi, au uungu.

Umuhimu wa Kitamaduni:

Mchoro wa Madhubani ni zaidi ya sanaa ya mapambo—ni lugha ya kuona ya ibada, utambulisho, na upinzani. Historia imeutumia kuibariki ndoa, kusherehekea asili, na hata kupinga ukataji miti na ukosefu wa haki kijamii. Ukiwazishwa kutoka kizazi hadi kizazi, sanaa hii imekuwa nguvu kwa wanawake wa vijijini na imepata utambuzi wa kimataifa kwa uzuri wake wa hali ya juu na kina cha kitamaduni.

Leo, Madhubani inaendelea kustawi kwenye karatasi, turubai, vitambaa, na kuta—ikihimili urithi wa jadi na usemi wa kisasa.

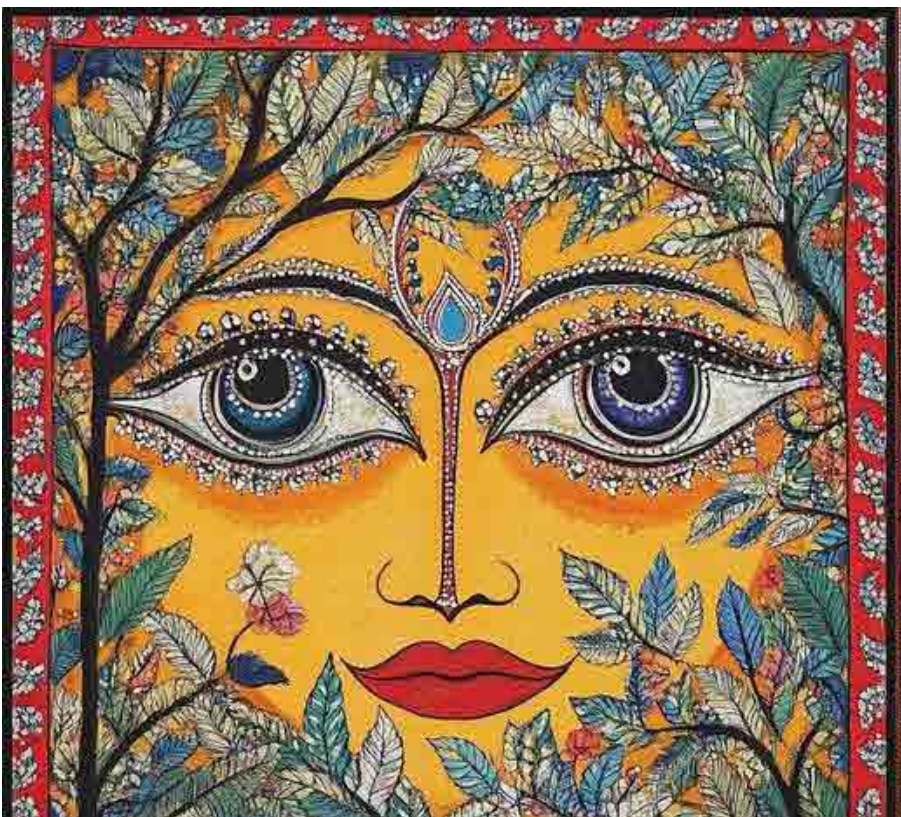

Uchoraji wa Warli

Michoro wa Warli ni sanaa ya kabila inayotokana na kabila la Warli katika Maharashtra, India. Mtindo huu wa kale unarudi karibu mwaka 2500 KK na unajulikana kwa hadithi zake rahisi lakini zenye maana kubwa kwa njia ya kuona.

Sifa Muhimu:

Rangi Moja: Kwa kawaida hutengenezwa kwa rangi nyeupe iliyotengenezwa kutokana na unga wa mchele kwenye msingi wa udongo au uso uliotibiwa na kinyesi cha ng'ombe, ukizalisha tofauti inayoonekana.

Umbo la Kijiometri: Mtindo huu unategemea maumbo rahisi—duara, pembetatu, na mraba—kuwakilisha sura za binadamu, wanyama, miti, na maisha ya kila siku ya kijiji.

Sanaa ya Hadithi: Michoro ya Warli si mapambo tu; inasimulia hadithi za sherehe,

mavuno, sikukuu, uwindaji, na maadhimisho. Mambo haya mara nyingi yamepangwa kwa muundo wa mduara wenye midundo karibu na kipengele cha katikati.

Hakuna Mtazamo wa Kina:
Suratulisho ni tambarare, hakuna hisia ya kina, ikifanana na sanaa ya kale ya mapango au mawe.

Uhusiano wa Kiroho:
Sanaa hii mara nyingi huonyesha maana za kishairi, ikisherehekea ushirikiano kati ya binadamu na asili, kwa kutumia alama kama dansi ya Tarpa, jua, mwezi, na wanyama.

Umuhimu wa Kitamaduni:
Mchoro wa Warli ni zaidi ya sanaa—ni lugha ya kuona ya jamii inayotumia uchache kueleza thamani za kitamaduni na kiroho kwa undani. Inaendelea kuhamasisha wasanii na wabunifu wa kisasa duniani kote, ikihifadhi mizizi yake ya kabila huku ikibadilika kwa vyombo vya kisasa.

Infinity

Galaxy ya Milky Way, nyumba yetu ya angani, ni mahali pa uzuri unaovutia akili na ukubwa usio na kifani zaidi ya maono yetu. Mabilioni ya nyota zikizunguka katika spiral ya heshima, kila moja likiwa jua lenye sayari, miezi, na siri zake zinazostahili kugunduliwa. Ni mkusanyiko mkubwa wa nyota, gesi, vumbi, na nyenzo za giza, ukienea takriban miaka 100,000 ya mwanga. Sasa fikiria mabilioni ya haya katika ulimwengu usio na mwisho.

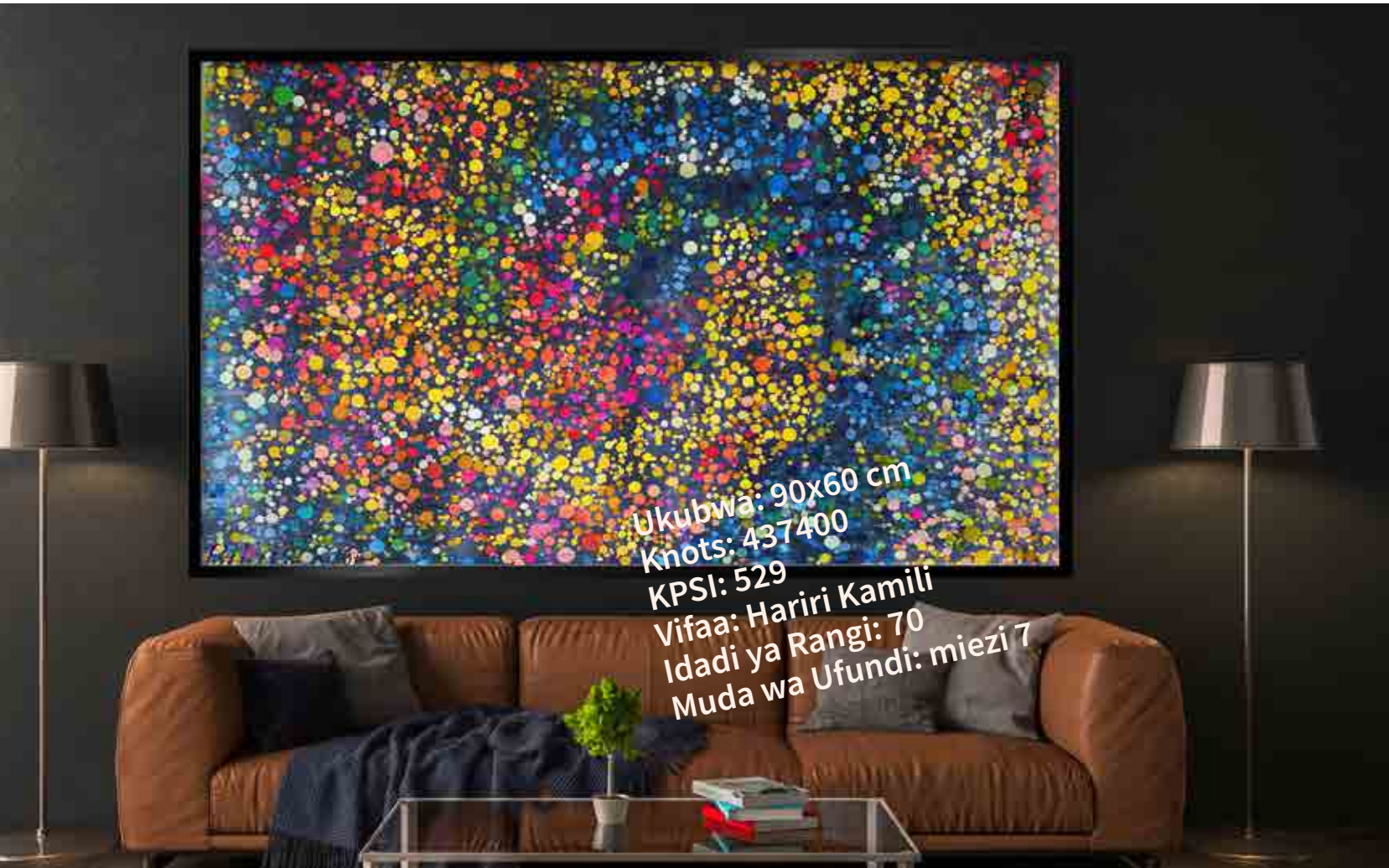

Ulimwengu katika Mduara: Shairi la Kisanaa la Zulia la Kipersia Kuhusu Upeo wa Kwanza wa Kimaumbile.

Zulia hili la ukuta la Kipersia lililotengenezwa kwa mikono linaonyesha taswira ya kuvutia ya ulimwengu katika umbo la mduara usio na mwisho. Kati yake, mduara unaanza na kundi lenye msongamano mkubwa na mwangaza, likiwakilisha asili ya vitu vyote vya kipeo cha anga.
Rangi angavu na zenye nguvu zinatawala zulia hili, huku buluu za kina, zambarau, na nyeusi zikijenga upeo mkubwa wa anga. Muundo wa mduara wa zulia unaonyesha hisia ya mwendo na kina, ukivuta macho ya mtazamaji kuelekea asili isiyo na kikomo na isiyo na mipaka ya ulimwengu. Muundo mzima unaashiria kwa ustadi dhana ya usio na mwisho, huku mduara usio na mwisho ukikazia upanuzi wa milele, usio na kikomo wa ulimwengu. Zulia hili ni kazi ya sanaa na pia ni tafakari ya kina juu ya maajabu yasiyo na mwisho ya kuwepo, likiunganisha utamaduni na ukuu wa kipeo cha anga.

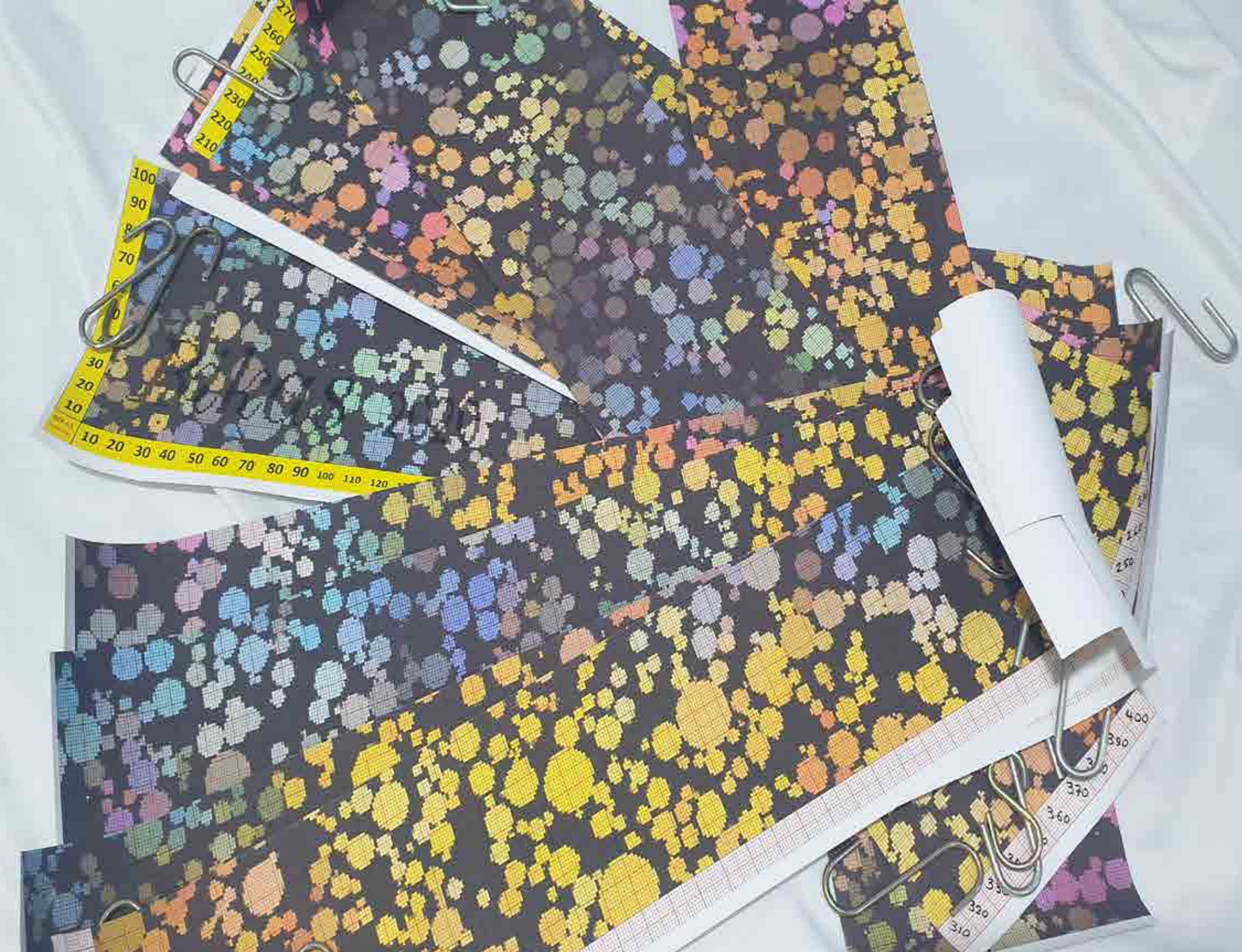

Mageuzi ya Zulia

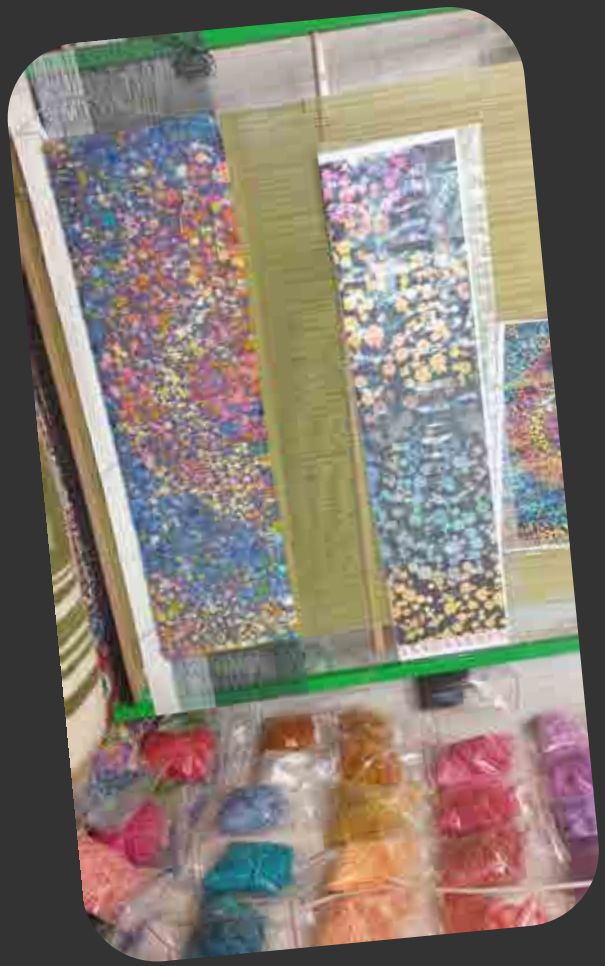

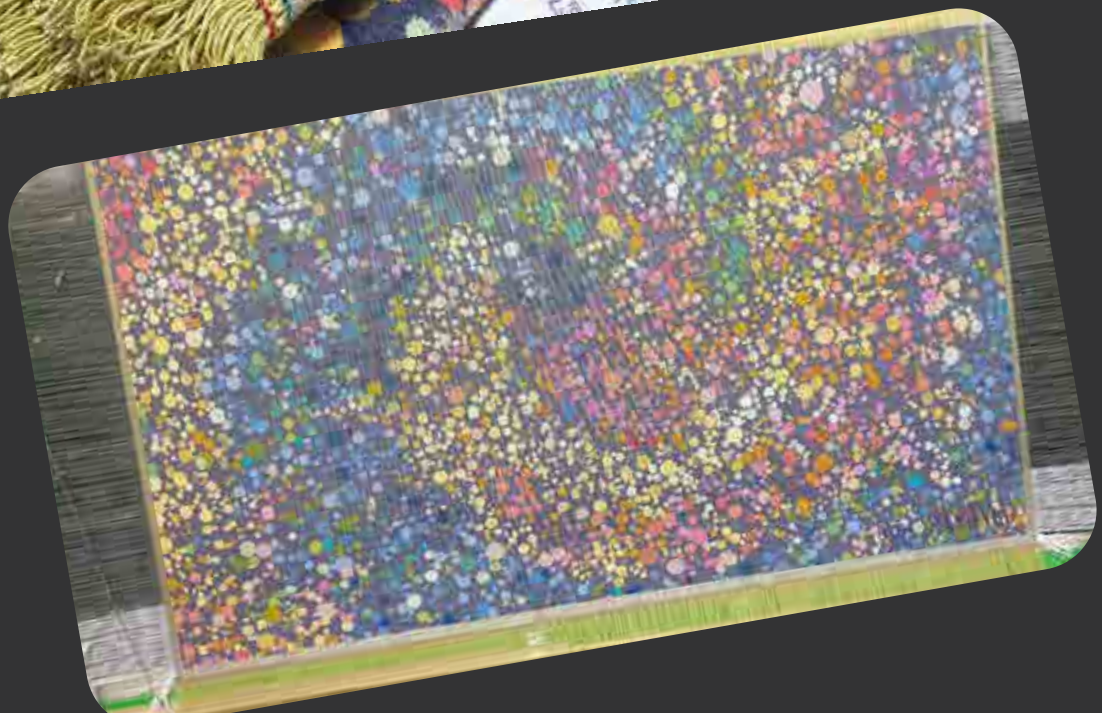

Kuvuka Mabara: Uzuri wa Motifu za Kiafrika katika Zulia Bora za Sanaa ya Kiajemi.

Ingawa kwa kawaida mazulia ya Kiajemi yanajulikana kwa mifumo ya maua iliyo tata, miundo ya kijiometri, na mandhari za kihistoria au kitamaduni zilizomo katika sanaa ya Kiajemi na Kiislamu, ujumuishaji wa motifu za Kiafrika ni jambo la kuvutia ingawa halijazoeleka sana.
Katika nyakati za kisasa, kwa sababu ya utandawazi na mwingiliano wa kisanii, wabunifu wa mazulia wa kisasa huweza kuchanganya makusudi motifu kutoka tamaduni mbalimbali, ikiwemo miundo ya Kiafrika, ndani ya mbinu za kutengeneza mazulia ya Kiajemi. Hili linaweza kuzaa mazulia ya kipekee ya mtindo mchanganyiko.

Muunganiko Kupitia Jiometri na Alama.

Motifu nyingi za Kiafrika hutegemea jiometri thabiti (pembe tatu, almasi, miraba ya zigzag) na mifumo ya alama (kama alama za Adinkra kutoka Ghana au alama za Waberber kutoka Afrika Kaskazini). Mazulia ya Kiajemi—hasa yale ya ukutani—pia hutumia jiometri ya kina. Kuunganisha alama za Kiafrika kwenye muundo wa Kiajemi kunaweza kuleta mchanganyiko usio na mshono.

Mazungumzo ya Rangi.

Nguo nyingi za Kiafrika hutumia rangi tajiri na za ardhini (udongo, nyekundu iliyokolea, indigo, nyeusi). Mazulia bora ya Kiajemi pia yanafahamika kwa ustadi wa rangi. Tunaweza kuunda paleti

yenye “mnyororo wa Kiafrika” lakini iliyosukwa kwa mbinu za Kiajemi.

Usimulizi na Tabaka za Kiroho.

Mifumo mingi ya Kiafrika ni simulizi—kuhusu jamii, mababu, au maumbile. Mazulia ya Kiajemi tayari ni nyuso za kusimulia hadithi. Kusuka hadithi za Kiafrika kwa kutumia mbinu za usimulizi za Kiajemi (taswira ndogo, alama za kishairi, kaligrafia) kutaleta maana ya kina.

Mchanganyiko wa Miundo.

Baadhi ya mbinu za ushonaji za Kiafrika (kama strip weaving) zinaweza kuhamasisha utunzi wa sehemu ulio katika uga mmoja wa zulia la Kiajemi, na kuunda mwonekano kama “patchwork” lakini bado limenaswa kwa ustadi wa mikono.

Hili linaweza kuwa kazi halisi ya tamaduni mbili—ya mbele zaidi (avant-garde) lakini imejengwa juu ya mila halisi.

Hatimaye, ingawa utamaduni wa muundo wa mazulia ya Kiajemi una upekee wake, uwezekano wa motifu za Kiafrika kujitokeza, hasa katika mitindo ya kisasa au ya kikabila kutokana na biashara, kubadilishana tamaduni, au ladha zinazofanana, hauwezi kupuuzwa. Ingawa hutokea mara chache, mifano hiyo ingekuwa ushahidi wa kukua kwa sanaa ya nguo.

Motifu za Kiafrika (Mfano na Maelezo)

Afrika Magharibi

Alama za Adinkra (Ghana – Watu wa Akan).

- Gye Nyame – “Isipokuwa Mungu”: Uweza wa Mungu.
- Eban – “Uzio”: Usalama, ulinzi, upendo.
- Duafe – “Kichaji cha mbao”: Urembo, usafi, upendo, ulezi.
- Eban na Eban (Uzio pacha) – Umoja katika mapacha; ulinzi wa familia.
- Fawohodie – Uhuru, ukombozi.
- Nkonsonkonson – Umoja wa binadamu; harmonia katika utofauti.

Miundo ya Kente (Ghana).

- Eban – Familia na ulinzi.
- Nkyinkyim – Uwezo wa kubadilika, ubunifu.
- Adwinasa – Ukamilifu; “motifu zote zimetumika.”

Afrika ya Kati

Kuba Cloth (DRC – Watu wa Kuba).

- Mistari ya mawimbi – Maji, kiroho.
- Pembetatu zinazojirudia – Uzazi, mzunguko wa maisha.
- Mifumo ya njia tata – Hekima, historia, maisha magumu.

Afrika Mashariki

Arabeski za Waswahili & Jiometri.

- Nyota na miduara inayounganika – Umoja, ukomo.
- Mashrabiya – Faragha, mwanga, siri.

Beadwork ya Wamaasai (Kenya/ Tanzania).

Afrika ya Kusini

Sanaa ya Kuta ya Wandewele (South Africa/Zimbabwe).

- Pembetatu na chevrons – Ujumbe wa kibinafsi, wakati mwingine ndoa.
- Zigzag – Mfululizo wa maisha.

Beadwork ya Wazulu.

Afrika Kaskazini

Alama za Waberber (Morocco, Algeria, Tunisia).

- X au almasi – Ulinzi, uzazi, wanawake.
- Khamsa (Mkono wa Fatima) – Kinga dhidi ya mabaya.
- Macho – Kufukuza pepo wabaya.

Motifu za Watu wa Tuareg.

- Msalaba wa Agadez – Ulinzi, mwelekeo.
- Nyota – Safari za kimapokeo.

Motifu za Kiafrika kwa Ujumla (Pan-African).

- Duara – Umoja, mzunguko wa maisha.
- Spiral – Safari ya kiroho.
- Wanyama (simba, mamba, tembo) – Nguvu, hekima.
- Mti wa uhai – Mababu, maunganisho ya mbingu na dunia.

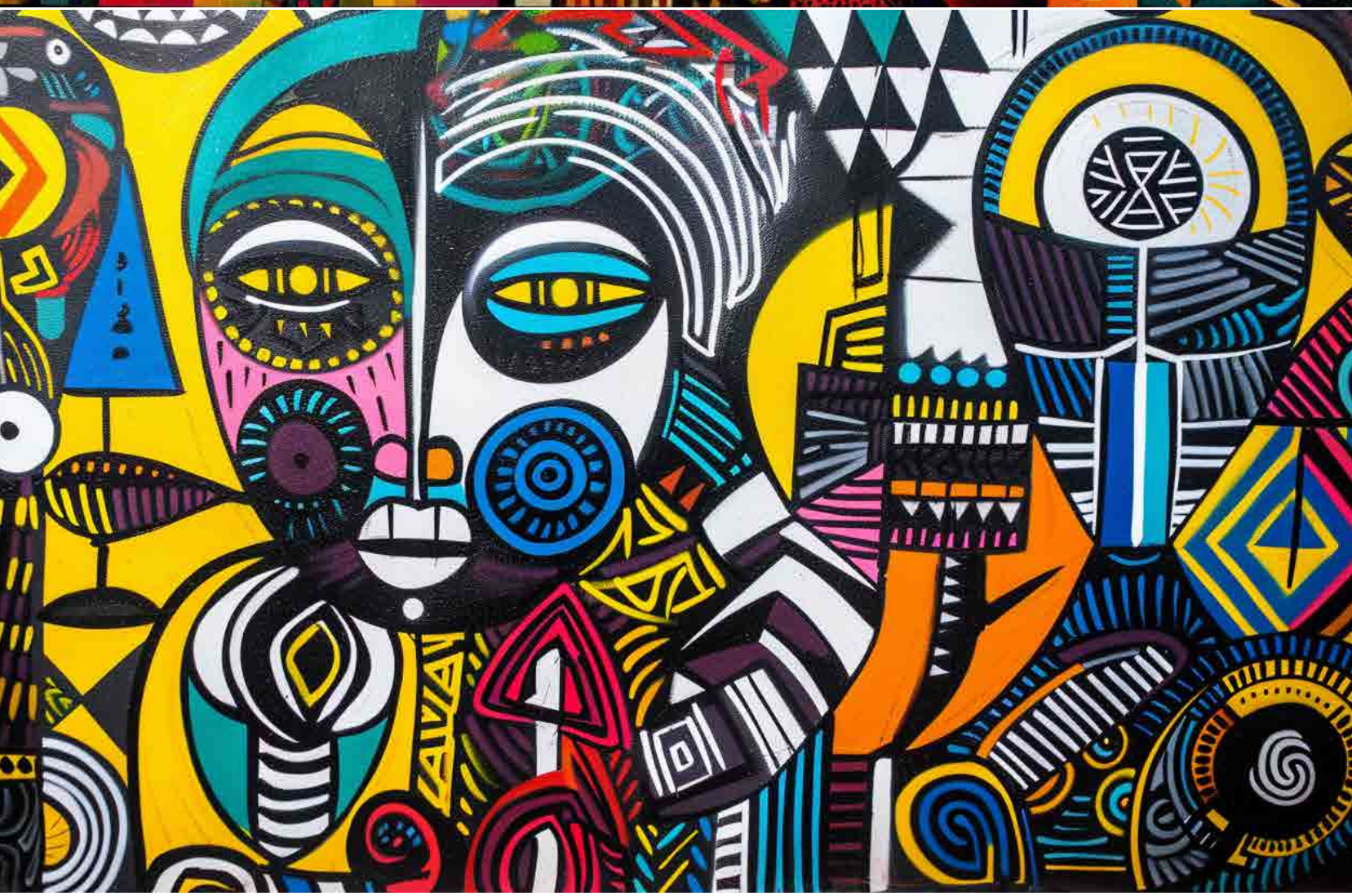

Zulia la Daniel Bikas 66

Zulia la Daniel Bikas 68

Akili za Lugha Nyingi: Athari za Kuwa Mtaalamu wa Lugha Mbalimbali Katika Maonyesho ya Kisanii.

Kujua lugha nyingi, au kuwa mtaalamu wa lugha nyingi (polyglot), kunaweza kuongeza vipaji vya kisanii kwa kiasi kikubwa na kuchangia katika kubuni kazi ya kisanii yenye ubora wa hali ya juu kwa njia zifuatazo:

Uunganishaji wa Kitamaduni:

Lugha imefungamana sana na utamaduni. Kujua lugha nyingi kunamruhusu msanii kuingiza vipengele vya kitamaduni, miundo, na mada kutoka kwenye mila tofauti katika kazi yake, kuunda kazi yenye utajiri na jumuishi zaidi.

Msamiati Uliopanuliwa:

Lugha tofauti hutoa maneno, misemo, na usemi wa kihasidi ambao huenda usiwe na tafsiri moja kwa moja. Hii inaweza kuhamasisha mawazo mapya, methali, au dhana za kuona ambazo zinaongeza uzuri wa kazi ya sanaa.

Mitazamo na Uwasilishaji wa Hadithi ya Kipekee:

Lugha tofauti hutoa njia za kipekee za kuwasilisha hadithi na kuunda maana. Msanii anayejuwa lugha nyingi anaweza kutumia mitazamo hii tofauti kuunda hadithi zinazovutia na zenye vipengele vingi.

Alama na Uchoraji wa Herufi: Wasanii wanaweza kutumia herufi au maandiko ya lugha tofauti kama vipengele vya kuona, kuongeza kina na tabaka la maana katika kazi yao. Kwa mfano, maandiko ya Kiarabu, herufi za Kichina, au alama za Sanskrit zinaweza kuwa sehemu muhimu ya hadithi ya kuona.

Mchango wa Kimaeneo: Lugha inafungua fursa ya kupata fasihi, mashairi, muziki, na historia katika asili yake. Ufunuo huu unatoa wigo mpana wa msukumo na uelewa kwa ajili ya uundaji wa kisanii.

Uboreshaji wa Mawasiliano na Ushirikiano: Mawasiliano bora ni muhimu katika ushirikiano wa kisanii. Msanii anayejuwa lugha nyingi anaweza kuvuka vizuizi vya lugha, kukuza uelewa, na kushirikiana na wasanii mbalimbali kutoka asili tofauti.

Maonyesho ya Lugha Nyingi: Sanaa inaweza kuingiza vipengele vya maandiko kama vichwa vya habari, maelezo, au maandiko yaliyojumuishwa. Polyglot anaweza kuunda tabaka za maana kwa kutumia lugha nyingi ndani ya kazi, akiwalazimisha watazamaji

kushirikiana kwa kina zaidi.

Upanuzi wa Hisia:

Lugha tofauti hueleza hisia na mawazo kwa njia ya kipekee. Msanii mtaalamu wa lugha nyingi anaweza kutumia tofauti hii kuamsha hisia mbalimbali kwa hadhira yake.

Uwezo wa Kutatua Shida na Ubunifu:

Kujifunza lugha kunaboresha uflexible wa akili na ujuzi wa kutatua matatizo. Uwezo huu unasababisha mawazo mapya na mbinu za ubunifu kwa changamoto za kisanii.

Upanuzi wa Kimataifa na Athari:

Msanii mtaalamu wa lugha nyingi anaweza kuwasilisha kazi yake kwa hadhira kubwa, kuvuka mipaka ya kitamaduni na lugha. Hii inaweza kuongeza athari na wigo wa ujumbe wake wa kisanii.

Msukumo wa Fani Mbalimbali:

Kujifunza lugha nyingi kunaweza kukuonyesha fani na mila tofauti. Mchanganyiko huu wa mawazo unaweza kuhamasisha mbinu mpya katika maonyesho yako ya kisanii.

Uboreshaji wa Kibinafsi na Utambulisho:

Kujifunza lugha nyingi kunaweza kuongeza utambulisho wako binafsi na mtazamo wa dunia. Hisia hii iliyopanuliwa ya nafsi inaweza kuonekana katika maonyesho yako ya kisanii, kufanya kazi yako kuwa halisi na yenye maana zaidi.

Muktadha wa Kihistoria:

Kujua kazi za kihistoria na za sasa kwa lugha mbalimbali kunaruhusu uelewa wa kina wa harakati na ushawishi wa sanaa, jambo linaloweza kuimarisha na kupanua ubunifu wako.

Kwa kutumia uwezo wao wa lugha nyingi, msanii anaweza kuunda kazi inayovuka mipaka ya lugha na utamaduni, na kufanya kazi zao kuwa za ulimwengu mzima.

LIBERTY

Kila hadithi ya ukombozi na uhuru inajificha nyuma ya hadithi ya kujitolea na mapambano. Katika harakati za uhuru, mashujaa wamejitokeza – watu ambao walijitahidi kupinga hali ilivyo, kukataa ukandamizaji, na kusimama kwa imani yao. Hadithi zao zinatupa msukumo, lakini je, kweli tunaelewa dhabihu walizofanya njiani? Vita vimepigwa, maisha yamepotea, na familia zimevunjika kwa jina la uhuru.

Ukubwa: 100x90 cm
Knots: 567000
KPSI: 529
Vifaa: Hariri Kamili
Idadi ya Rangi: 100
Muda wa Ufundi: Miezi 7

Vryheid
Brīvība
Hbronya
Szabadság
Vapaus
Liberté
Merdeka
Laisvė
Libereco
Svoboda
Свобода
Sloboda
Liria
Rhyddid
Freedom
Libertà
Vabadus
Wolność
Frihed
Libertad
Liberdade
Libertas
Fridom
Askatasuna
Слобода
Свобода
Азаттык

Kushona Uhuru: Hadithi Nyuma ya Zulia la Kirai la Kipersia Linalowakilisha Uhuru kwa Lugha 72.

Zulia la kipersia la mikono unaloliona lingekuwa kazi ya sanaa ya kuvutia, likiunganisha ustadi wa hali ya juu na ishara yenye nguvu.

Kitovu cha zulia ni neno “uhuru,” linaloshonwa kwa uzuri katika lugha 72 tofauti. Kila neno limechorwa kwa rangi ya kipekee, likitengeneza mchanganyiko wa rangi zinazoangaza dhidi ya mandhari ya kina. Matumizi ya rangi tofauti kwa kila lugha huongeza mvuto wa kuona, ikisisitiza utofauti na umoja.

Mandhari ya zulia ina ramani ya dunia iliyopangwa kwa uangalifu mkubwa. Kila nchi inaoneshwa kwa vivuli tofauti vya kijani, ikiwakilisha maisha, ukuaji, na utajiri wa dunia. Nchi zinatenganishwa na mistari nyembamba, nyororo, ikionyesha mtazamo wa kimataifa wa uhuru. Ubunifu wa ramani unaakisi mtindo wa jadi wa kutengeneza zulia la Kipersia, kwa umakini wa hali ya juu kwa usahihi wa kijiografia na mtiririko wa asili wa mipaka.

Kwenye ramani kuna madoa ya nyekundu makali, yakionesha damu na dhabihu zilizofanywa katika vita vya uhuru. Madoa haya yameunganishwa kisanii kwenye kitambaa, yakitofautiana na kijani tulivu cha ramani ya dunia. Madoa ya damu ni ya kificho, yakiwa yamewekwa kote kwenye zulia kama ukumbusho wa thamani ya uhuru. Mchanganyiko wa kijani na nyekundu unaunda uwiano wa kuvutia wa kuona, ambapo mada ya maisha na dhabihu zimeunganishwa.

Kwa jumla, zulia hili la Kipersia si tu kipande kizuri cha ustadi, bali pia ni kazi ya sanaa inayochochea fikra, ikileta hisia za kina na mada za kimataifa. Linaunganisha elegance ya jadi ya muundo wa Kipersia na ishara zenye nguvu za kisasa, likiwa kipande cha kutambulika sanaa.

Askatasuna
Frelsi
Vabadus
Tromanipe
Vrijheid
Freedom
Qispi kay

Mageuzi ya Zulia

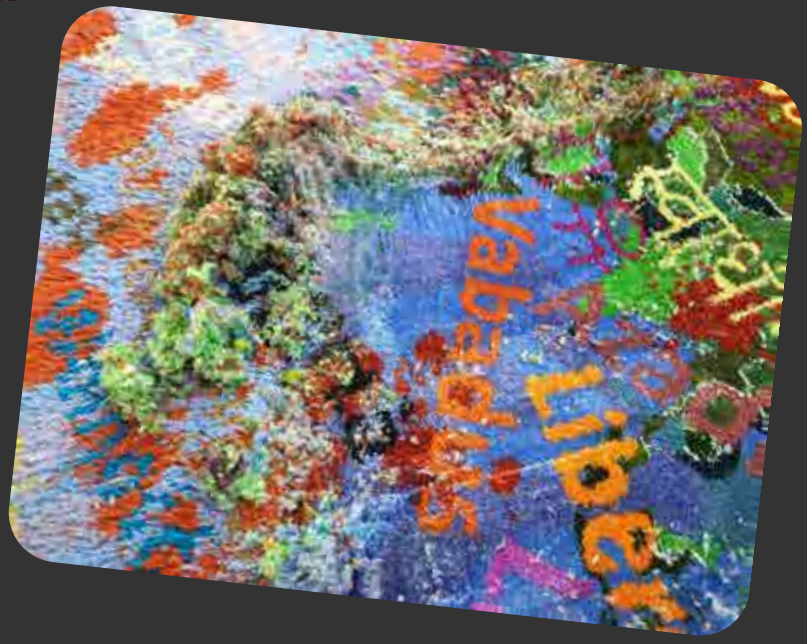

Szabadság

Frihed
Svoboda
Libertad
Tromanipe

Wakati Vipande Vidogo Vinapokuwa Vikubwa: Mchoro Mdogo wa Kipešni kama Mapazia ya Kuta ya Kipešni.

Mchoro mdogo wa KipesMi — utegemezi nyeti wa shairi, mstari, na alama — umekuwa kwa muda mrefu mojawapo ya vito vya utamaduni wa kuona wa KipesMi. Ukizaliwa katika enzi za dhahabu za sanaa ya Iran, ustadi huu wa kipimo kidogo uliishi ndani ya kurasa za maandishi yaliyopambwa, ukitawaliwa fasihi kwa matukio ya hadithi za kale, maisha ya korti, na upendo wa kimungu. Leo, katika mabadiliko ya utamaduni ya kushangaza, picha hizi za kificho zinaondoka kwenye ukomo wa karatasi na kuingia katika mwelekeo wa tatu — kama mapazia ya kuta ya kifahari ya KipesMi.

Mabadiliko haya si tu suala la umbizo au ukubwa; ni tafsiri ya kisanii kwa undani, ambapo kila uzi hutumika kama peni, na kila zulia hutokea kama mchoro hai, unaoguswa.

Kutoka Ukurasa hadi Mtandao: Metamorphosis ya Mdogo.

Michoro midogo ya KipesMi inajulikana kwa umakini wa undani, mtazamo usiokuwa wa mstari wa moja kwa moja, alama za kimashairi, na rangi zinazoangaza. Imetengenezwa

na wapiga picha bingwa wa enzi za Timurid, Safavid, na Qajar, kazi hizi hazikutolewa uzuri tu bali pia maarifa na kiroho. Zilichora mashairi marefu kama Shahnameh ya Ferdowsi, maandishi ya kifalsafa ya Rumi na Hafez, na kumbukumbu za nasaba za kifalme.

Leo, wasanii na mafundi wa uzi nchini Iran wanaleta simulizi hizi kwenye njia mpya — mapazia mazuri ya kuta. Sio tena zimefungwa kwa kurasa za vitabu; picha hizi sasa zinachukua hadhi ya kihistoria, zikafumwa kwenye turubai wima za hariri na sufu. Zimetengenezwa sio kwa ajili ya matumizi ya chini ya miguu, bali kwa tafakari ukutani mwa majumba ya tamasha, ukumbi wa kifalme, na taasisi za utamaduni.

Kufuma Mchoro: Uhakika wa Ubadilishaji.

Kuutarajia kubadilisha mchoro mdogo kuwa zulia la kuta ni kitendo cha sanaa na uhandisi kwa pamoja. Mistari nyembamba ya mchoraji lazima itafsiriwe kuwa mamilioni ya nodi zilizofumwa kwa karibu — mara nyingi zaidi ya 1,000 kwa inchi moja ya mraba. Ni nyuzi za hariri za kiwango cha juu pekee zinazoweza kufikia azimio linalohitajika, na rangi asilia lazima zichanganywe kwa umakini ili kuunda tena vivuli vya vito vya asili.

Mchakato huanza kwa upimaji wa picha kwa azimio la juu, ikifuatiwa na uchambuzi wa rangi, muundo wa chati ya nodi, na hatimaye miezi — au hata miaka — ya kufuma kwa mikono. Mfundi lazima aelekeze kati ya uaminifu na tafsiri, akibadilisha nafasi tambarare, yenye alama ya mchoro mdogo, na kina kidogo na muundo wa kitambaa. Katika kitendo hiki cha uongofu, zulia linazidi kuwa uzalishaji tu. Linakuwa uvumbuzi — linahifadhi roho ya mchoro mdogo huku likimpa maisha mapya, ukubwa, na muktadha.

Msukumo wa Utamaduni na Nguvu Nyepesi.

Muungano wa desturi mbili hizi kuu — mchoro mdogo na ufumi wa zulia wa KipesЖi — hauwakilishi tu ubunifu wa kiufundi au estetik. Ni msukumo wa utamaduni upya. Katika enzi ya masoko ya sanaa yaliyoenea duniani na diplomasia nyepesi, kazi hizi zinatumikia kama balozi wa kitamaduni, zikiletwa historia, maadili, na fikra za KipesЖi kuvuka mipaka.
Makala za makumbusho, wakusanyaji, na makurata wanavutwa zaidi na vipande hivi si kwa uzuri wao peke yake, bali kwa kile vinachowakilisha: uendelevu wa utamaduni wa kuona wa KipesЖi, ukitafsiriwa kwa ulimwengu wa kisasa.
Pale ambapo awali michoro hii ilisomwa kwa ukimya, leo inaonyeshwa kama mazingira ya kuona yanayomvutia — hadithi zilizofumwa ambazo zinapaswa kuonekana, kuguswa, na kukumbukwa.

Mustakabali Uliofumwa Kutoka Kwa Zamani.

Kufikirishwa upya kwa michoro midogo ya KipesЖi kama mapazia mazuri ya kuta ni mfano wenye nguvu wa tamaduni ikikutana na uvumbuzi. Inarejesha mandhari za kale si kwa kuiga tu bali kwa kuzirekebisha tena. Mapazia haya si uzalishaji wa nakala — ni tafsiri mpya, ambapo historia haisifadhiwi katika chupa ya amber bali inafumwa ndani ya kitambaa hai cha sanaa ya kisasa.
Wakati vitambaa vyenye uzito hivi vinaendelea kutoka kwenye mitandao ya mafundi bingwa wa Iran, vinabeba ujumbe: kwamba hadithi ndogo zinapoheshimiwa zinaweza kuwa kubwa; kwamba zamani, inapojulikana kwa undani, bado inaweza kutushangaza; na kwamba mchoro mdogo — wakati umeangaziwa upya — unaweza kujaza ukuta, chumba, na roho.

Zulia la Daniel Bikas 84

Uzuri wa Baridi, Ushonaji wa Joto: Zulia za Kipersia zenye Roho ya Scandinavia.

Ubunifu wa Scandinavia, uliotokana na nchi za Nordic — Denmark, Finland, Iceland, Norway, na Sweden — unatambulika kwa urahisi wake, ufinyu wake, na matumizi yake yenye utendakazi. Ingawa haufafanuliwi kwa mojawapo ya motif za kuona zinazojirudia kama baadhi ya mitindo mingine ya usanifu, vipengele na mandhari fulani mara nyingi huonekana na vinachangia esthetiki ya jumla ya Scandinavia. Hapa kuna motif na sifa za kawaida: Motif za Scandinavia katika muundo wa zulia lililotengenezwa kwa mikono — muhtasari uliogawanywa, ukilinganisha muundo wa nyenzo, vizingiti vya kushona, na uwezo wa kisanii. Hii inachanganya mandhari za jadi za Nordic na jiometri na utofauti unaofaa kwa kompozishini ya zulia:

Motif za Jiometri (zinafaa kwa kushona).

Almasi na misaada (mashimo) – za jadi katika vitambaa vya Nordic na rahisi kugeuzwa kuwa mifumo ya mtindo wa kilim.
Mithili na chevrons – zinamkumbusha milima, paa, na mbao za Vayikingi.
Msururu wa mviringo na mawimbi – kuwakilisha bahari, upepo, au fjords.
Gridi au plaid – kuakisi vitambaa vilivyoshonwa na mavazi ya msimu wa baridi.
Matumizi: Mipaka, kurudia muundo mzima, au uchafuaji wa medali kuu.

Motif za Asili na Mandhari.

Miti ya pini, mifupa ya birch – iliyoonyeshwa kwa msingi wa uwiano wa wima.

Theluji au nyota – stylized kama miundo ya jiometri yenye vidole 6 au 8.
Silueti za reindeer au elk – zimetolewa kwa njia ya vitengo au mistari rahisi.
Jua na mwezi – motif za mviringo zinazoashiria mizunguko ya asili.
Matumizi: Vipengee vya katikati, vipengele vya hadithi zilizo minimalist katika muundo wa avant-garde.

Motif za Sanaa ya Kijiji na Fani za Hadithi.

Farasi wa Dala – nembo ya Sweden, iliyopangwa kwa mtindo katika mpangilio wa ufungaji wa knots za zulia.
Ndege wa Nordic – mawimbi rahisi, yenye muundo wa picha wakiwa wamekaa au wakianguka.
Gnomes au trolls – uso au kofia vilivyoashiriwa badala ya kuoneshwa kwa undani.
Alama za hadithi za Norse – Yggdrasil (mti wa maisha), runes, Valknut, magurudumu ya jua.
Matumizi: Viongezeo vya pembeni vinavyosisitiza hadithi, maandishi kwenye zulia, au medali za talismani.

Motif za Kisasa za Minimalist.

Vizuizi na nyaya za rangi – zilizoongozwa na fomu za Alvar Aalto na Marimekko.
Mawimbi au mistari ya mteremko – kuwakilisha maziwa na mtiririko wa muundo (sahani ya Aalto).
Motif za mviringo – jua za Nordic, theluji, au hatua za mwezi.
Nafasi hasi – sifa maarufu ya usanifu wa Scandinavia; tumia maeneo tupu kuleta utulivu.
Matumizi: Kompozishini kali zenye kimya cha kuona na usawa wa kimaana.

Motif za Mipaka & Mifumo ya Kufunga.

Mikanda ya kamba iliyofumwa au uvimbe wa knot – iliyoongozwa na uchongaji wa Vayikingi.
Mistari rahisi au mnyororo – rythm ya mwelekeo wa wima au gorofa.
Maandishi ya runic – mipaka kama maandishi yasiyo wazi yenye maana za kale.
Silueti za milima – zimepangwa kama mipaka ya mtri ya mviringo wa hatua.

Rangi za Kemikali dhidi ya Rangi Asili.

Uthabiti wa rangi—iwe ni asili au ya kemikali—ni kipengele muhimu katika uimara na maisha marefu ya zulia za handmade za Kiajemi. Hapa kuna kulinganisha:

Uthabiti wa Rangi

Rangi Asili:

Kwa kawaida zina uthabiti mzuri sana zinapotayarishwa na kutumiwa ipasavyo. Rangi asili hushikamana vizuri na sufu na hufifia polepole, na kutoa mwonekano laini na wa kupendeza unaoongeza tabia ya zulia.

Zinaweza kuhimili mwanga mkali na kuoshwa, lakini zinaweza kufifia isivyo sawa zikikaushwa na jua kali kwa muda mrefu.
Tofauti katika kundi la rangi (kutokana na vyanzo asilia) huleta tofauti ndogo ndogo, zinazoongeza upekee wa zulia.

Rangi za Kemikali (Synthetic):

Rangi za kisasa za kemikali, hasa zile za kiwango cha juu, hutoa uthabiti bora wa rangi na mwonekano sawa hata katika mazingira magumu.
Rangi za awali za kemikali (kama aniline za karne ya 19) zilikuwa

na matatizo ya kuchuruzika na kufifia, lakini hilo limetatuliwa sana katika fomula za kisasa.
Rangi za kemikali wakati mwingine huonekana kuwa kali kupita kiasi au ang'avu ukilinganisha na rangi tulivu za asili.

Uimara na Muonekano

Rangi Asili:

Kufifia kunazalisha mwonekano wa "vintage" ambao wapenzi na wakusanyaji wengi huupenda.
Ni rafiki kwa mazingira na zinahusiana moja kwa moja na urithi wa utengenezaji wa zulia za Kiajemi.

Rangi za Kemikali:

Zinadumisha rangi za awali kwa muda mrefu katika mazingira magumu.
Rahisi kusanifisha na kuzalisha kwa wingi.

Athari kwa Mazingira

Rangi asili ni za kawaida na zinazooza kwa urahisi, lakini zinahitaji rasilimali nyingi kukusanya na kuchakata.
Rangi za kemikali zinaweza kuzalishwa kwa ufanisi zaidi, lakini zinaweza kuleta

changamoto za kimazingira kutokana na uzalishaji na utupaji taka.

Aina za Rangi

Rangi Asili:

Zinapatikana kutoka mimea, madini, na wadudu, na zimetumika katika utengenezaji wa zulia kwa karne nyingi.

Rangi za Kemikali:

Ziliingia kwenye matumizi mapema karne ya 19 kutokana na ufanisi na gharama nafuu.

Sifa za Rangi

Rangi Asili:

- Toni Laini na Tulivu: Rangi za asili hutoa rangi za ardhini, zenye upole na zilizo katika usawa.
- Mabadiliko Tata: Mara nyingi huwa na tofauti nyingi ndogo ndogo zinazotoa kina na uhai katika zulia.
- Kufifia kwa Upole: Kwa muda, rangi hufifia kwa njia ya asili na yenye kupendeza.
- Wigo Mdogo: Ingawa wigo wa rangi ni mdogo, mbinu za kuchanganya huzalisha rangi mbalimbali.

Rangi za Kemikali:

- Toni Ang'avu na Sawa: Mara nyingi huonekana zenye mwanga mkali na uthabiti.
- Wigo Mpana wa Rangi: Hutoa karibu rangi yoyote ambayo msanii anatamani.
- Kufifia kwa Usawa: Hufifia kwa kiwango sawa bila mabadiliko ya kupendeza kama yale ya rangi asili.

Ukali Unaowezekana: Baadhi ya rangi huonekana kali mno au zisizo za kawaida.

Thamani na Mtazamo

Wapenzi wa zulia za Kiajemi mara nyingi hutambua zulia zenye rangi asili kuwa na thamani zaidi kutokana na urithi na joto lao la kuona. Hata hivyo, zulia za ubora wa juu zenye rangi za kemikali pia zinaweza kuiga mwonekano wa asili. Zote zina nafasi katika sanaa na

utengenezaji wa zulia.

Hitimisho

Aina zote za rangi zina nguvu na udhaifu. Zulia zenye rangi asili hupendwa kwa uhalisia na uzuri wa muda mrefu, huku zile zenye rangi za kemikali zikitambulika kwa ang'avu, uimara na uthabiti. Uchaguzi hutegemea ladha binafsi, matumizi, na heshima kwa ufundi wa kitamaduni.

Kushirikiana na Masufuri ya Daniel Bikas: Fursa ya Kipekee kwa Wawekezaji na Wapenda Sanaa.

Katika dunia ambapo sanaa na ufundi vinakutana, masufuri ya Daniel Bikas yamekuwa taa ya ubunifu, utamaduni, na uzuri usiopotea. Kwa michoro yao ya kipekee na hadithi zenye kina, masufuri haya ya Kikiperu yaliyotengenezwa kwa mikono si tu mapambo, bali pia ni kazi za sanaa zinazodumu. Kwa wale wanaopenda sanaa, utamaduni, na uwekezaji, masufuri ya Daniel Bikas yanatoa fursa ya kipekee kushirikiana kama wawakilishi rasmi katika nchi zao.

Kwa nini Masufuri ya Daniel Bikas?

Kila sufuria ni hadithi. Dhana nyuma ya kila kipande inatoka kwenye ubinadamu, mazingira, na mada zingine zenye maana. Hapa kuna vipengele vinavyoifanya sufuria hizi kuwa za kipekee:

Ubunifu wa Kihisabati na Sanaa

Kila muundo unatokea kutokana

na wazo linalozidi uzuri tu. Masufuri haya huakisi hadithi za uhusiano wa binadamu, ufahamu wa mazingira, na zaidi, yakitengeneza vipande vinavyogusa kwa kina wamiliki wake.

Upekee

Zaidi ya sufuria ni za kipekee, kuhakikisha kila mteja anamiliki kazi ya sanaa isiyo na mfano. Toleo la kipekee huongeza mvuto wake, zikifanya kuwa hazina za kumiliki na kuonyesha.

Ufundi wa Kipekee

Kutengenezwa kwa uangalifu na mafundi waliobobea kwa kutumia mbinu za jadi za masufuri ya Kikiperu, kila kiungo na muundo huakisi utaalamu wa hali ya juu na kujitolea.

Uwekezaji wa Muda Mrefu

Masufuri ya Kikiperu ya ubora wa juu huongezeka thamani yake kwa muda, yakitoa faida za kifedha na za sanaa. Si kununua tu, bali ni uwekezaji katika uzuri na urithi.

Uwezo wa Kuendana na Mandhari

Kwa michoro ya kina na rangi angavu, masufuri ya Daniel Bikas huboresha hali ya nafasi yoyote, yakichanganyika kwa urahisi na mitindo mbalimbali ya ndani.

Ustahimilivu na Urithi

Yamejengwa kudumu vizazi kwa vizazi, masufuri haya si tu mapambo ya nyumba; ni urithi unaobeba hadithi na kumbukumbu.

Kuanzisha Mazungumzo

Masufuri haya huvutia umakini na kuanzisha mazungumzo, yakionyesha thamani ya mmiliki kwa sanaa na utamaduni.

Ushirikiano wa Kiasanii

Daniel Bikas mara nyingi hushirikiana na wasanii kutoka taaluma mbalimbali, kuunda mchanganyiko wa kipekee wa mtindo na ubunifu.

Fursa kwa Wawakilishi

Daniel Bikas rugs inatafuta wawakilishi wa kushirikiana na kupanua uwepo wake duniani. Ikiwa wewe ni mpenzi wa sanaa au mwekezaji, kuwakilisha chapa hii ya heshima katika nchi yako kunatoa faida kadhaa:

Kuwa Sehemu ya Chapa ya Kipekee

Unganisha na chapa inayojulikana kwa anasa, ubunifu, na urithi.

Upatikanaji wa Mkusanyiko wa Kipekee

Kama mwakilishi rasmi, utapata toleo la kipekee na mkusanyiko wa kipekee unaowezesha kufikia wateja wa kiwango cha juu.

Uwezekano wa Faida

Kutokana na mahitaji yanayoongezeka ya masufuri ya kipekee yaliyotengenezwa kwa mikono na mali zinazoendelea, uwezekano wa kifedha ni mkubwa.

Kukuza Sanaa na Utamaduni

Kwa kuwakilisha Daniel Bikas rugs, unachangia kuhifadhi na kukuza utamaduni tajiri wa ufundi wa Kikiperu na tamaduni nyingine.

Urahisi wa Ushirikiano

Fanya kazi kwa karibu na chapa kutengeneza mikakati na matoleo yanayofaa soko lako.

Msaada na Mafunzo

Wawakilishi hupokea msaada kamili, ikiwa ni pamoja na mafunzo juu ya thamani za chapa, ufundi, na mbinu za mauzo, kuhakikisha ushirikiano mzuri.

Nani Anafaa Kushirikiana?

Wakusanyaji Sanaa: Onyesha na sambaza kazi hizi kwenye makumbusho yako.

Wabunifu wa Ndani: Wape wateja sufuria za kipekee zinazoboresha nafasi zao.

Wauzaji wa Kiwango cha Juu: Panua mkusanyiko wako kwa bidhaa ya heshima na ya kipekee.

Wawekezaji: Ingia kwenye soko linalokua la uwekezaji wa sanaa na chapa yenye uthibitisho.

Wapenda Sanaa: Shiriki shauku yako kwa sanaa kwa kuanzisha sufuria hizi katika eneo lako.

Jinsi ya Kuanza

Wawekezaji na wapenda sanaa

wanaopenda kushirikiana wanaweza kuwasiliana na Daniel Bikas rugs kuchunguza uwezekano wa ushirikiano. Pamoja, tunaweza kuleta uzuri usio na mwisho wa sanaa ya masufuri ya Kikiperu kila kona ya dunia, tukiacha alama ya kudumu na uhusiano wa maana.

Hii si fursa tu ya biashara; ni nafasi ya kuwa sehemu ya urithi, sherehe ya ubunifu, na heshima kwa urithi wa kitamaduni. Jiunge nasi katika kushona siku zijazo ambapo utamaduni na ubunifu vinakutana.

Kwa maswali, wasiliana na Daniel Bikas rugs leo na ingia kwenye ulimwengu wa heshima na fursa isiyo na kifani.

Family Wall Rug

Je, umewahi kufikiria juu ya nguvu ya picha ya familia? Jinsi inavyoshika wakati fulani, ikibakiza kumbukumbu hiyo ya thamani kwa vizazi vijavyo. Lakini je, umewahi kujiuliza kuhusu hadithi nyuma ya uso huo unaotabasamu au siri zilizofichwa ndani ya fremu hizo?

Na kadri miaka inavyopita, picha hiyo inakuwa kama sanduku la muda. Kikumbusho cha jinsi mambo mengi yamebadilika na bado baadhi ya mambo yamebaki vilevile. Ni kioo kinachoonyesha ukuaji wetu, mapambano yetu, na ushindi wetu kama familia.

Ukubwa: 90x70 cm
Nodi: 521050
KPSI: 529
Vifaa: Pile: sufu, Warp: hariri
Idadi ya Rangi: 20
Muda wa Kutengeneza: miezi 8

The Bikas

Kuunda Urithi: Jinsi Zulia la Kirazi la Kipersia Linavyobadilisha Picha za Familia Kuwa Sanaa Maarufu.

Zulia la kuta la Kipersia lililotengenezwa kwa mikono likionyesha picha ya familia ya Daniel Bikas kutoka 1990 ni kipande cha sanaa cha ustadi wa hali ya juu. Picha ya awali ya familia ya rangi nyeusi na nyeupe imejengwa kwa uangalifu mkubwa kwenye zulia, ikibadilisha picha kuwa sanamu ya kitambaa yenye azimio la juu. Matumizi ya sufu kwa usemi hutoa zulia lenye unyenyekevu na starehe huku likidumu kwa muda mrefu. Sifa, hisia, na hata michezo midogo ya mwanga na kivuli katika picha inachukuliwa kwa ustadi wa hali ya juu.

Usemi wa zulia umetengenezwa kwa sufu ya kifahari, kuhakikisha uimara pamoja na unyenyekevu wa kifahari. Kila uzi umefungwa kwa mikono kwa umakini mkubwa, ukitengeneza kitambaa kizito chenye muundo tajiri kinachoonyesha kina na ugumu wa picha. Mbinu ya kuchera kwa ustadi inaruhusu kiwango cha ajabu cha undani, ikihifadhi nyanja ndogo za picha ya asili.

Tapestry hii ya Kipersia ni kipande cha mapambo chenye hadhi, kinachoakisi urithi wa familia ya Bikas na sanaa ya kutengeneza zulia la Kipersia. Inatumika kama kipande cha mapambo kizuri na chenye maana katika nyumba yoyote, ikiongeza mguso wa haiba na historia kwenye nafasi ya kuishi. Ubunifu wa kipekee wa zulia na ustadi wa hali ya juu unaiifanya kuwa mali ya thamani, inayopitishwa kati ya vizazi. Uwepo wa zulia katika nyumba ya msanii unaufanya kuwa kipande cha mapambo chenye hadhi, kinachoakisi historia ya kibinafsi na sanaa ya kitamaduni. Ustadi na maana iliyoko nyuma ya zulia hili vinabadilisha kuwa kitu cha kipekee, kinachoakisi si tu urithi wa milo ya Kipersia bali pia hadithi ya karibu ya familia.

Mageuzi ya Zulia

The Rikas

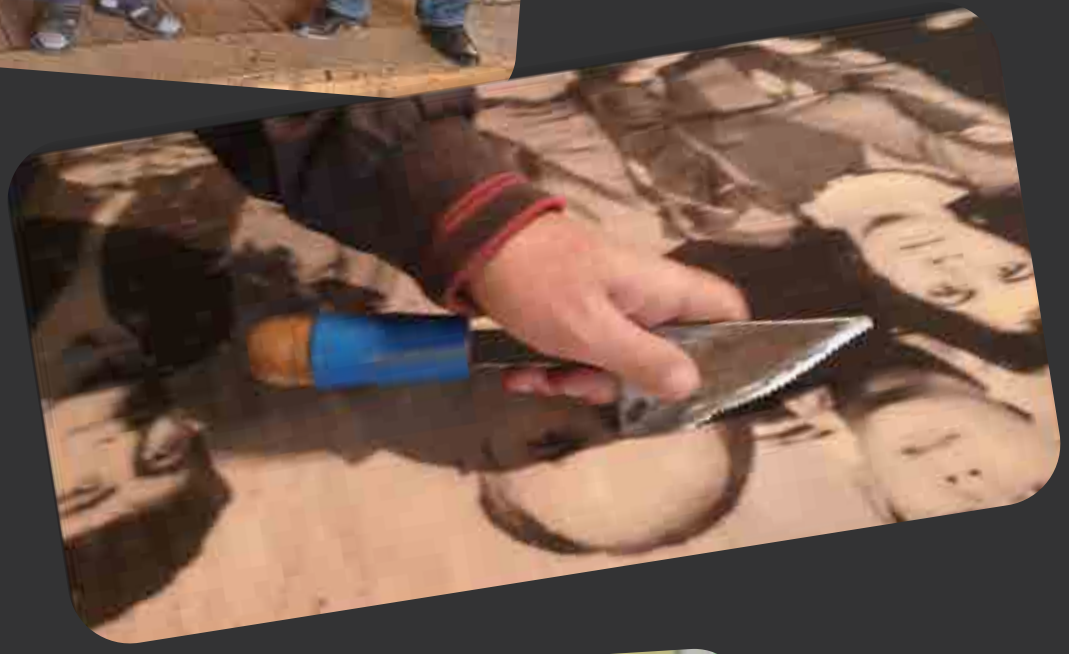

The Rikas

Ushirikiano Unaoweza Kati ya Vinyago vya Daniel Bikas na Wabunifu Mashuhuri wa Ndani.

Uundaji wa Vinyago Maalum kwa Miradi ya Kipekee

Fursa: Shirikiana na wabunifu wa ndani kuunda na kuzalisha vinyago maalum vinavyofaa kwa miradi binafsi. Hii inaendana na msisitizo wa Daniel Bikas kwa vipande vya kipekee na visivyo na mfano.

Thamani: Wabunifu wanapata muundo wa kipekee na wa kibinafsi, wakati Daniel Bikas anaonyesha ubunifu wake katika mazingira ya hadhi ya juu.

Kuwakilisha Vinyago kwenye Maonyesho ya Wabunifu

Fursa: Onyesha vinyago vya Daniel Bikas kama vipande vinavyoashiria ubunifu katika maonyesho au portifolio za wabunifu, kuongeza mvuto wa kiasili.

Thamani: Ubunifu wa kina na rangi za kuvutia za vinyago huboresha miradi ya ndani, kutoa nukta ya kuona na hadithi kwa wateja wanaowezekana.

Mikusanyiko ya Vinyago ya Wabunifu ya Toleo Lililopunguzwa

Fursa: Shirikiana kuunda mikusanyiko ya vinyago ya toleo lililopunguzwa, ikichanganya ubunifu wa Daniel Bikas na mtindo wa kipekee wa mbunifu.
Thamani: Mikusanyiko hii ya kipekee inavutia wateja wanaotafuta ubinafsi na anasa, kuongeza mahitaji kwa pande zote mbili.

Nyumba na Nafasi za Biashara za Kielekezi

Fursa: Toa vinyago vya Daniel Bikas kwa makaazi ya kifahari, hoteli za boutique, au maeneo ya rejareja ya kifahari yaliyoundwa na wabunifu wa kiwango cha juu.
Thamani: Uthabiti na mvuto wa kudumu wa vinyago huendana na muundo wa kudumu na wa kuvutia.

Hadithi na Muunganiko wa Sanaa

Fursa: Shirikiana na wabunifu kuunda nafasi ambapo dhana ya kinyago (mfano: ubinadamu, mazingira) inalingana na hadithi ya jumla ya muundo.
Thamani: Hii huongeza kipengele cha hadithi cha kinyago na nafasi, ikitoa uhusiano wa kina na wa kihisia kwa wateja.

Maonyesho na Ushirikiano wa Matukio

Fursa: Onyesha vinyago vya Daniel Bikas kwenye maonyesho

ya wabunifu, nyumba za wazi, au matukio kama kipengele cha muundo muhimu.
Thamani: Inatoa mwonekano kwa wateja wa hali ya juu na kuimarisha kipekee na uhandisi wa bidhaa.

Fursa za Kielimu

Fursa: Andaa warsha au semina kwa wabunifu, zikilenga urithi, ufundi, na thamani ya uwekezaji ya vinyago vya Daniel Bikas.
Thamani: Zinawafundisha wabunifu, kuwawezesha kuonyesha vinyago kama kipengele kikuu na cha kudumu katika miundo yao.

Miradi ya Urithi na Urithi wa Familia

Fursa: Shirikiana na wabunifu kwenye miradi inayosisitiza urithi na uendelevu, kuonyesha vinyago kama urithi unaopitishwa vizazi hadi vizazi.
Thamani: Inaweka vinyago vya Daniel Bikas kama sanaa isiyo na wakati na mali ya familia yenye thamani, ikivutia wateja wenye mtazamo wa muda mrefu.

Usakinishaji wa Sanaa na Nafasi za Fikra

Fursa: Shirikiana na wabunifu kutumia vinyago kama vipengele vya msingi vya usanifu, vikipanda hadhi zaidi ya mapambo hadi sanaa inayofanya kazi.
Thamani: Inaimarisha uadilifu wa sanaa wa vinyago, kuvutia umakini katika mazingira ya ubunifu na ya hadhi ya juu.

Ushirikiano wa Masoko na PR

Fursa: Shirikiana kwenye vipengele vya vyombo vya habari, maonyesho ya muundo, na kampeni za kidijitali, kuonyesha miradi ya pamoja na mshikamano kati ya Daniel Bikas Rugs na wabunifu.

Thamani: Inapanua wigo wa chapa huku ikiunganisha pande zote mbili na anasa, kipekee, na ubunifu wa sanaa.

NO CAGES

Fikiria dunia ambapo kila ndege, kutoka kwenye ndege mdogo sana wa hummingbird hadi tai mwenye heshima, ana uhuru wa kuruka angani na kuchunguza dunia bila mipaka. Dhana hii inagusa kiini cha ubinadamu wetu wa pamoja – tamaa ya uhuru na ukombozi. Kwa kuwaruhusu kueneza mabawa yao na kutimiza vichocheo vya asili, hatuweki tu maisha yao kuwa bora, bali pia tunahifadhi uzuri na uwiano wa dunia yetu ya asili.

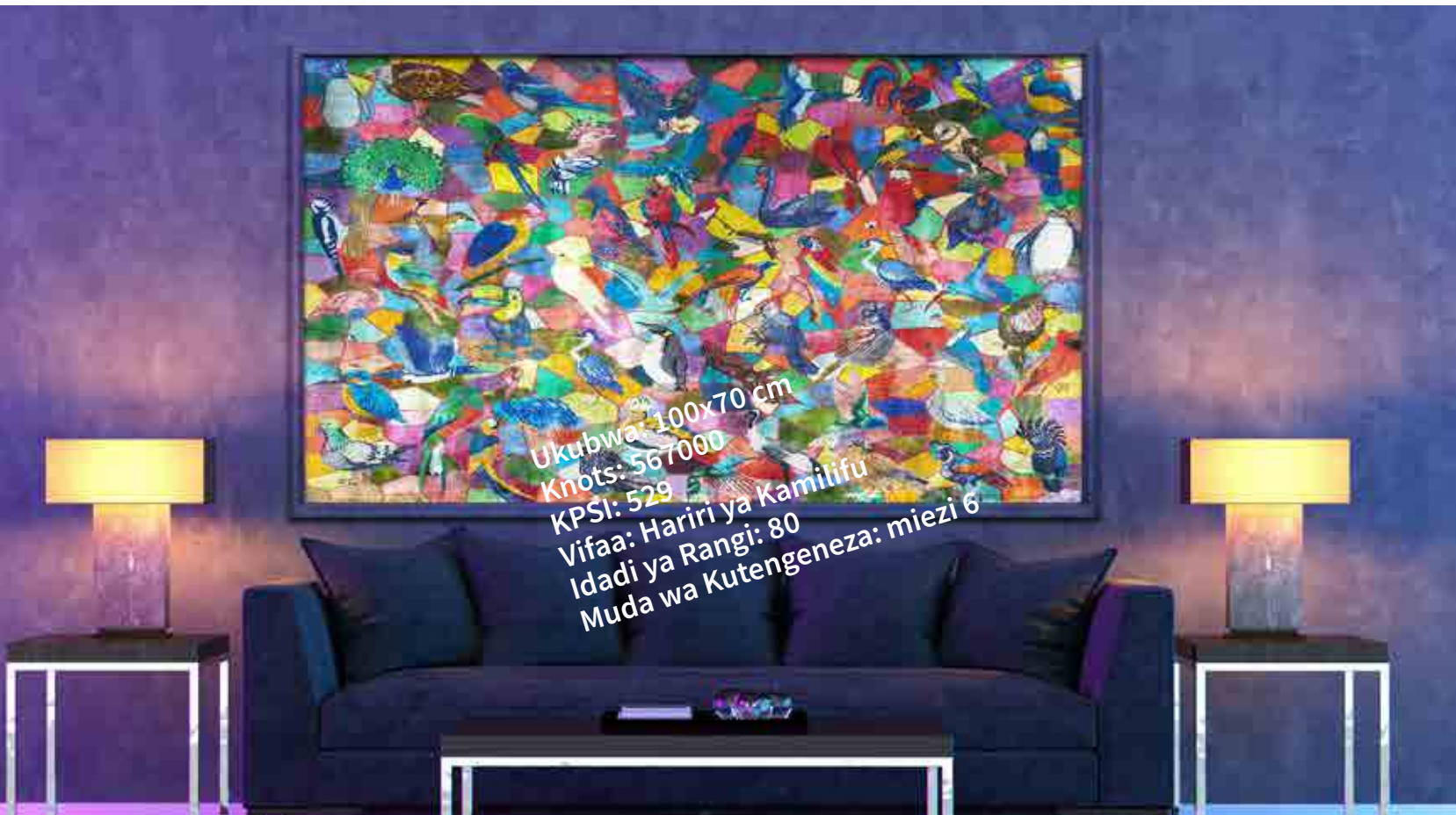

Kukwea Zaidi ya Kizuizi: Alama Katika Zulia la Mikono la Hariri la Kipersia.

Zulia hili la kipersia la hariri lililotengenezwa kwa mikono ni kazi ya sanaa yenye rangi na undani. Kituo cha muundo unaonyesha ndege mbalimbali wa nyumbani na wanyama pori, kila aina ikiwa na rangi na muundo wake wa kipekee. Ndege hawa wameenezwa kwa uangalifu kwenye sehemu ya mbele, wakiunda hisia ya mwendo na uhai. Wanaonyeshwa nje ya wavu nyembamba wa kijiometri, unaoashiria kidogo kizuizi, lakini bila kuwazuilia. Chaguo hili la muundo linaashiria uhuru, kwani ndege hao wameachiliwa huru kutoka vizuizi vyote, wakiruka juu au kukaa kwa uhuru.

Ndege zinaonyeshwa kwa rangi tajiri na asili—bluu nzito, manjano yenye kung'aa, nyekundu angavu, na kijani laini—zikitengeneza rangi yenye muafaka na mandhari ya hariri laini. Wavu wa kijiometri, uliofanywa kwa rangi nyepesi, unaunda muundo wa tofauti lakini usiowakosesha huru, ukiashiria wazo la kizuizi bila kuharibu mada ya uhuru wa kiroho ya kipande hiki.

Ujumbe wa zulia ni wazi na wenye nguvu: unahimiza kuthamini uzuri wa ndege katika makazi yao ya asili, wakiruka angani au wakikaa kwenye asili, badala ya kufungwa kwenye kizuizi au hifadhi ya wanyama. Dhana hii ya kifalsafa inaongeza kina kwa kipande hiki, ikialika watazamaji kufikiria furaha ya kuangalia wanyama pori katika mazingira yao halisi.

Ufundi wa zulia, kwa nyuzi zake za hariri zilizotengenezwa kwa makini, unaongeza mvuto wa kuona na utajiri wa kugusa, ukifanya sio tu kipande cha mapambo bali pia kauli yenye nguvu juu ya uhuru na asili.

Mageuzi ya Zulia

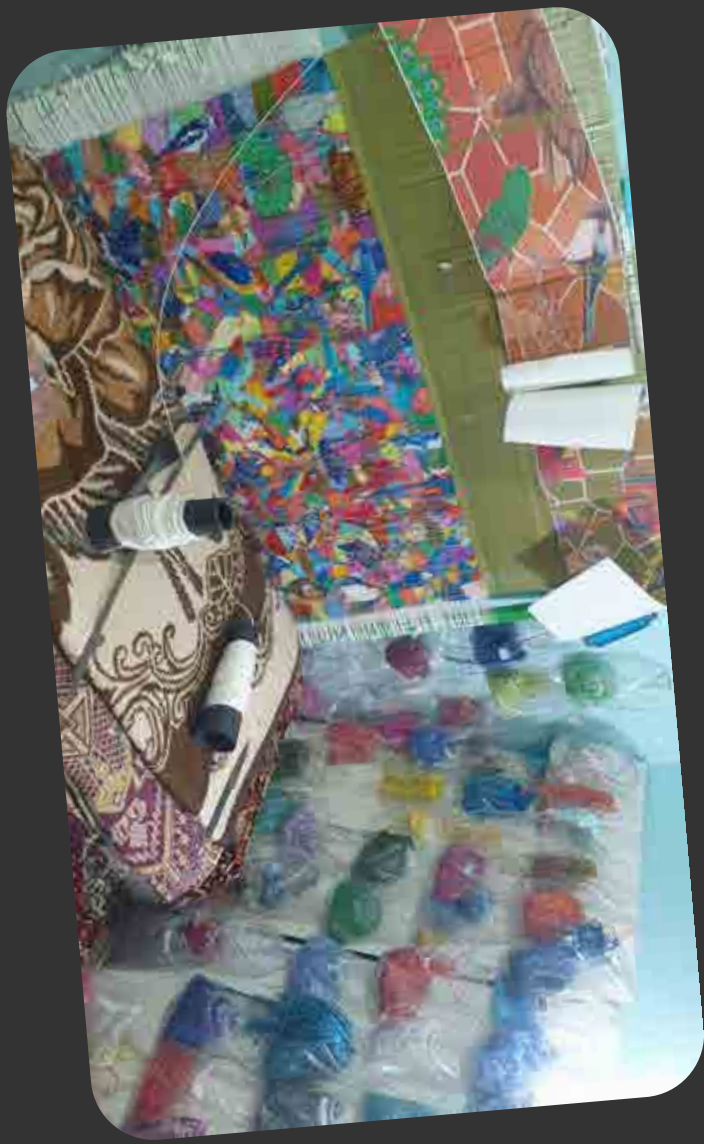

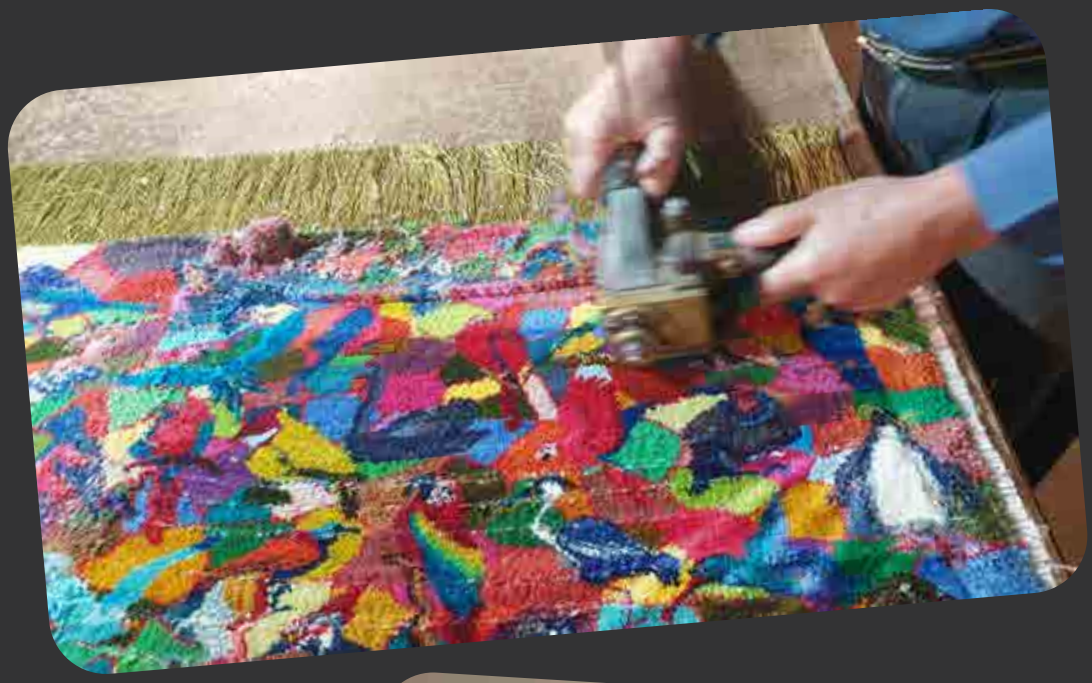

KPSI katika Zulia za Kipersia.

KPSI inasimama kwa “Knots Per Square Inch” (Idadi ya Noduli kwa Inch ya Mraba) na ni kipimo cha unene wa noduli katika zulia la Kipersia. Ni kipimo muhimu kinachotumika kutathmini ubora na ustadi wa zulia lililotengenezwa kwa mikono. KPSI hugunduliwa kwa kuhesabu idadi ya noduli katika inch moja ya mraba ya uso wa zulia.

Umuhimu wa KPSI

Ustadi: KPSI ya juu inaonyesha kazi ya kina zaidi, kwani inahitaji muda na ustadi mkubwa kuunganisha noduli ndogo.

Maelezo na Uwazi: Zulia zenye KPSI ya juu mara nyingi zina michoro nzuri zaidi na mifumo yenye maelezo ya kina, kwani noduli ndogo huruhusu usahihi zaidi.

Ustahimilivu: Zulia zenye KPSI ya juu mara nyingi hudumu kwa muda mrefu zaidi kwa sababu noduli zilizoshikamana vizuri hufanya zulia kuwa zenye unene na si rahisi kuharibika.

Uhusiano Kati ya KPSI na Thamani

Thamani ya Juu kwa KPSI ya Juu: Kwa kawaida, zulia zenye

KPSI ya juu ni za thamani zaidi kutokana na ustadi na muda unaohitajika kuzitengeneza. Kwa mfano, zulia nzuri la Kipersia lenye KPSI 300+ litakuwa ghali zaidi kuliko lile lenye KPSI 100.

Nyenzo na Ustadi: Ingawa KPSI ni muhimu, thamani ya zulia pia inategemea nyenzo (hariri, sufu, au pamba), asili, umri, na umaarufu wa mshona au eneo.

Kupungua kwa Faida: Baada ya kiwango fulani (mfano, KPSI 400-500), ongezeko la thamani linaweza lisilingane na ongezeko la KPSI, kwani linakuwa zaidi kama kipengele cha kukusanya cha nadra.

Kwa muhtasari, KPSI ni kipimo muhimu cha ubora na thamani ya zulia la Kipersia, lakini kinapaswa kuzingatiwa pamoja na vipengele vingine wakati wa kutathmini thamani ya jumla ya zulia.

Uzuri wa Kalamu za Kiarabu za Kiajemi kwenye Mapazia ya Ukutani ya Zulia.

Ushirikiano wa upigaji kalamu wa Kiajemi kwenye mapazia ya ukutani ya zulia la hariri nzuri ni fani ya ajabu inayochanganya kwa uzuri mila mbili za kitamaduni za Iran: sanaa tata ya upigaji kalamu na ufundi mzuri wa kusuka zulia. Mapazia haya ya ukutani, mara nyingi yatengenezwe kwa hariri safi, si tu kama mihuri ya sakafu bali ni kazi za kitambaa zenye fumana zilizoundwa kwa ajili ya kuonyeshwa.

Hapa kuna muhtasari wa mchanganyiko huu wa kipekee wa kisanaa:

Muktadha wa Kihistoria na Maendeleo:

Usukaji zulia wa Kiajemi una historia ya zaidi ya miaka 2,500, na kuna ushahidi wa makapeti mazuri yanayotumika tangu Enzi ya Achaemenid.

Upigaji kalamu, hasa upigaji kalamu wa Kiislamu (ambao unajumuisha script za Kiajemi), ni fani iliyoheshimiwa sana nchini Iran. Mstari wa Kiarabu, unaotumika kuandika Qur'ani, una umuhimu mkubwa wa kitakatifu na hupatikana ukipamba vyombo mbalimbali, ikiwemo makabrasha, seramiki, na vitambaa.

Wakati wa enzi ya Safavid (1502–1736), kusuka zulia na upigaji kalamu vilifikia viwango vya juu vya ubunifu. Ingawa makapeti ya mwanzo ya Safavid huenda hayakudumu, usanifu wa vitabu na

michoro midogo kutoka kipindi cha Timurid (kilichotangulia Safavid) yanaonyesha makapeti yenye miundo iliyopigwa na msukaji iliyogusa mipaka kwa upigaji kalamu wa Kiislamu.
Enzi ya Dhahabu ya Kiislamu (karne za 8–13) ilileta maendeleo makubwa katika utengenezaji wa makapeti ya Kiajemi, ambapo wasukaji walitengeneza aina nyingi za muundo na mitindo inayotumika hadi leo, mingi ikiwa imeathiriwa na mila za Kiislamu, ikiwemo upigaji kalamu.
Leo, vituo kama Qom na Tabriz vinajulikana kwa utengenezaji wa makapeti ya hariri ya ubora wa juu, ikiwemo yale yenye miundo ya upigaji kalamu.

Sifa za Mapazia ya Ukutani ya Hariri yenye Upigaji Kalamu:

Nyenzo: Matumizi ya hariri nzuri ni muhimu sana. Hariri inaruhusu msongamano wa vifungo (knots) wa hali ya juu, ikiwafanya wasukaji waweze kutengeneza mistari nyembamba na undani wa upigaji kalamu kwa usahihi mkubwa. Mng'ao wa asili wa hariri pia huongeza kina cha kuona na mwangaza wa maandishi yaliyojazwa.

Muundo na Mifumo:

Upigaji Kalamu: Kipengele kuu mara nyingi ni maandishi ya upigaji kalamu yaliyotengenezwa kwa uzuri. Hii inaweza kujumuisha:

- Mistari kutoka kwa Qur'ani au maandiko mengine ya kidini.
- Nukuu za mashairi, hasa kutoka kwa washairi maarufu wa Kiajemi kama Rumi, Hafez, au Omar Khayyam.
- Msemo wa falsafa au methali.

Miundo ya upigaji kalamu inayotumika mara nyingi ni pamoja na Nasta'liq (script yenye mteremko na uchawi inayohusishwa sana na mashairi ya Kiajemi), Thuluth, au hata maandishi yenye pembe kali kama Kufic kwa mtazamo tofauti.
Mifumo ya Kiajemi ya Jadi: Upigaji kalamu mara nyingi umeingizwa ndani ya muundo mpana wa zulia la Kiajemi, ambao unaweza kujumuisha:

- Mifumo tata ya maua (kwa mfano, Shah Abbas, muundo wa chombo).
- Muundo wa medali (medali za katikati zikiwa zimezungukwa na

maeneo yaliyojaa mapana).

- Mifano ya picha (haswa katika makapeti ya Qom, ambayo yanaweza kuchukuliwa kama kazi za kitambaa).
- Misingi mingi ya mipaka yenye vipengele vidogo vya upigaji kalamu au mifumo ya kijiometri/ya maua inayosaidiana.

Ufundi:

Makapeti haya yanaonyesha ufundi wa hali ya juu kutokana na idadi kubwa ya vifungo (mara nyingi zaidi ya 1,000 vifungo kwa inchi ya mraba katika makapeti ya hariri ya hali ya juu kutoka maeneo kama Heriz au Qom). Ufunga huu wa umakini huruhusu uchoraji wa undani wa maandishi ya upigaji kalamu na mifumo inayozunguka.

Kazi:

Tofauti na makapeti ya sakafu ya jadi, vipande hivi vimeundwa mahsusi kama kazi za ukutani. Mara nyingi hupakwa fremu au kuhangwa ili kuonyesha uzuri wao wa kisanaa, na kutumika kama vitu vya umakini katika usanifu wa ndani.

Thamani:

Kutokana na gharama kubwa ya hariri, ujuzi na muda mkubwa unaohitajika kwa kufunga kwa mikono, na thamani yao ya kisanii, makapeti ya hariri yenye upigaji kalamu ni ya thamani kubwa na mara nyingi huchukuliwa kama uwekezaji au vitu vya mkusanyiko. Mbadala wa upigaji kalamu wa Kiajemi kwenda kwenye makapeti ya hariri ya ukutani unaonyesha urithi wa kudumu wa ustadi wa Kiajemi, ambapo vipengele vya kiroho, vya fasihi, na vya kuona vinahusiana kuunda vitu vya uzuri wa kina na umuhimu wa kitamaduni.

ARABESQUE

Fikiria kipande cha kuvutia chenye 64 tiles za kipekee zenye muundo wa mraba wa Arabesque, kila kimojaa rangi tofauti. Wakati vinapowekwa karibu, tiles hizi huunganishwa kwa ustadi kuunda mosaic ya ajabu, ikitengeneza kazi ya kuona ya kuvutia inayoshikilia kiini cha ufundi wa Kipersia. Kutoka kwenye rangi zenye nguvu hadi mifumo ya undani, kila kipengele kinaeleza hadithi ya usahihi na ubunifu.

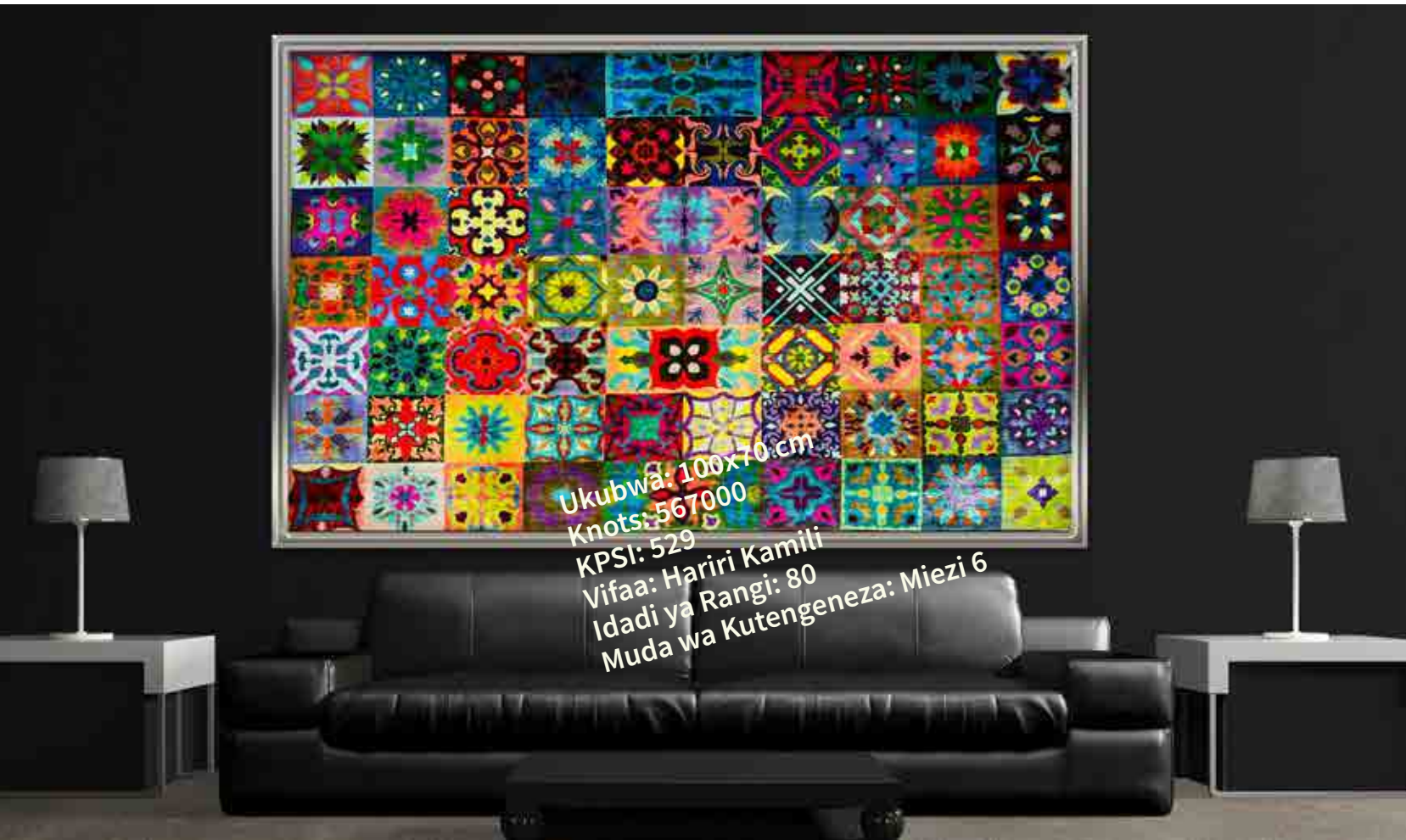

Ubora wa Ufinyu: Dunia Changamano ya Hariri na Mifumo ya Arabesque.

Zulia zuri lenye rangi angavu, lililotengenezwa kwa hariri bora zaidi, ambapo mifumo changamano ya arabesque inacheza juu ya uso. Zulia lina tile 64 za kipekee, zenye umbo la mraba, kila moja ikiwa na rangi tofauti. Tiles hizi zimepangwa kwenye mozaiki ya mstatili, zikiumba mchanganyiko wa rangi na miundo kwa usawa.

Zulia limetengenezwa kwa hariri ya kifahari, inayojulikana kwa kung'aa kwake, unyenyekevu, na uimara wake.

Mifumo ya Arabesque, kila tile inaonyesha michoro changamano ya arabesque, iliyo na maumbo tata ya jiometri na mifumo yenye mchanganyiko mgumu. Michoro hii mara nyingi huongozwa na kaligrafi ya Kiislamu na asili.

Zulia lina rangi nyingi za kifahari, na kila tile ina rangi yake ya kipekee. Tofauti hii huunda mchanganyiko wa kutiliwa mkazo wa kuona na wa kusisimua.

Uzi wa hariri huongeza kung'aa kwa zulia lote, ukiakisi mwanga kwa namna tofauti kulingana na pembe, na kufanya rangi zichukue hisia ya uhai. Muunganiko wa tiles za mraba hizi za kipekee, kila moja ikichangia urembo wake wa kipekee, huunda hadithi ya kuona iliyo na umoja lakini yenye utofauti, na kufanya zulia kuwa onyesho la ajabu la sanaa ya Kipersia.

Zulia hili la kuta la hariri ya Kipersia ni kazi ya sanaa ya mikono, likiunganisha motif za arabesque za jadi na mtindo wa kisasa wa kisasa. Mchanganyiko wa rangi, mifumo, na textures huunda kipande cha sanaa cha kipekee na cha kuvutia ambacho kitakuwa kiini cha uangalizi katika chumba chochote.

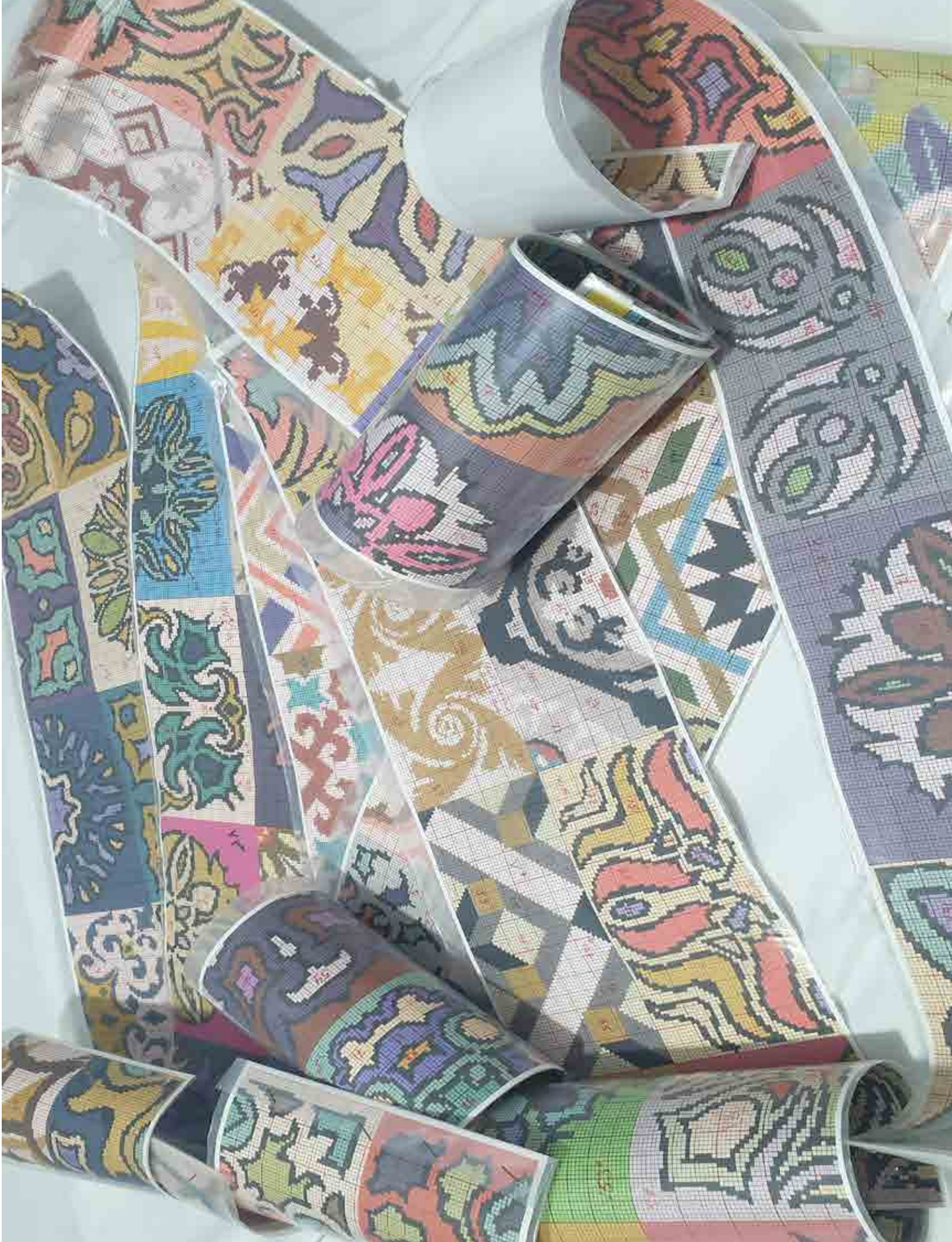

Mageuzi ya Zulia

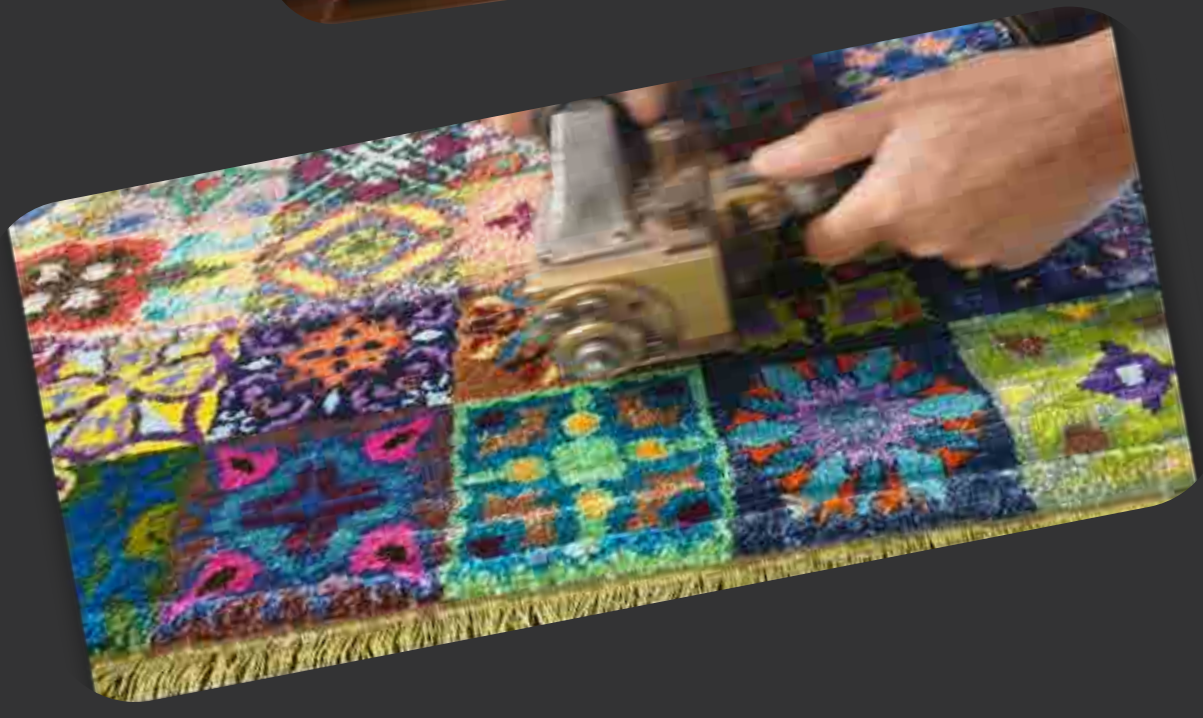

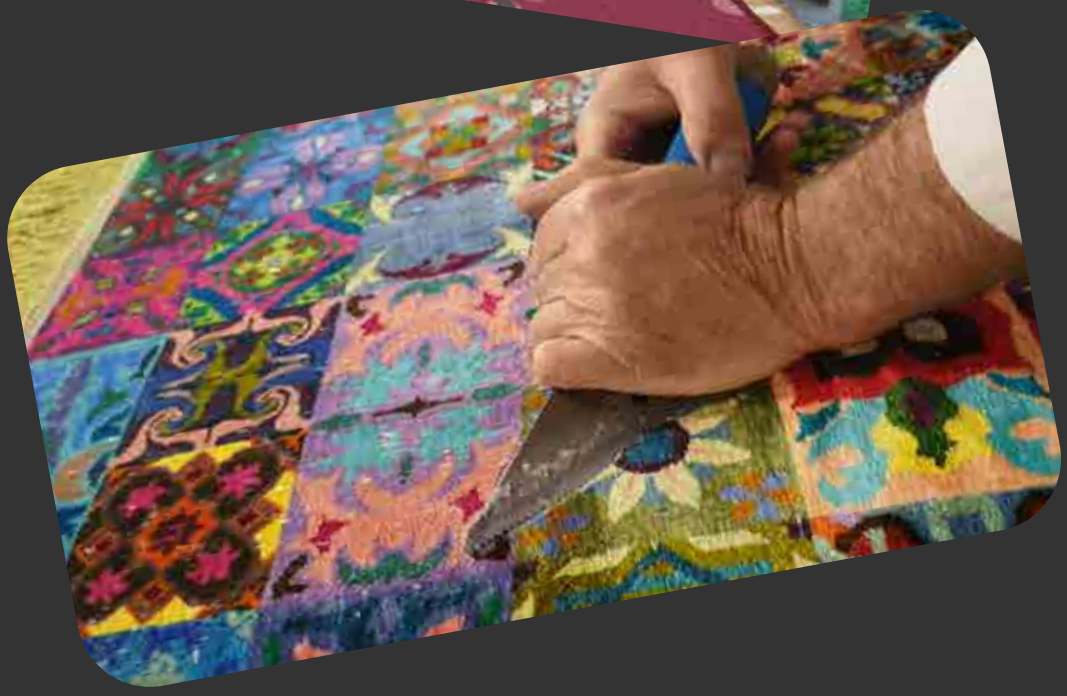

Zulia la Kipersia lililotengenezwa maalum kwa rangi yako ya saini.

Kuchagua rangi unazozipenda kwa zulia la Kipersia la ukutani lililotengenezwa kwa mikono kunaweza kuboresha sana ubinafsishaji na kuridhika na kipande cha mwisho. Hapa kuna faida zake:

Uthibitisho wa Kibinafsi: Kuingiza rangi unazozipenda kunakuwezesha kuonyesha utu na ladha yako, na kufanya zulia kuwa mwakilishi wa kipekee wa wewe.

Inalingana na Mapambo: Rangi maalum zinahakikisha zulia linakamilisha muundo wa ndani uliopo, na kuunda mazingira yenye muunganiko na uzuri.

Uhusiano wa Hisia: Rangi unazopenda zinaweza kuamsha hisia na kumbukumbu nzuri, zikiongeza uhusiano wa hisia na zulia na nafasi yake.

Ubunifu wa Kipekee: Kubinafsisha rangi kunafanya zulia lako kuwa la kipekee, likitofautisha na bidhaa za uzalishaji mkubwa na kuleta hisia ya upekee.

Kuridhika Kweli: Kushiriki katika mchakato wa muundo na kuona maono yako yakitokea kunaweza kuongeza kuridhika kwako kwa ujumla na zulia.

Mazingira Yalioboreshwa: Rangi unazozipenda zinaweza kusaidia kuunda mazingira unayotaka ndani ya chumba — iwe ni eneo la utulivu au sehemu yenye nguvu na maisha.

Umuhimu wa Kitamaduni: Ikiwa rangi fulani zina maana ya kitamaduni au kibinafsi, kuzijumuisha kunaweza kuongeza maana na thamani

kwa zulia.

Thamani ya Uwekezaji: Zulia maalum vizuri kwa rangi zako unaweza kuwa kifaa cha uwekezaji chenye thamani, kinachothaminiwa si tu kwa ufundi bali pia kwa muundo wake binafsi.

Kichocheo cha Mazungumzo: Zulia maalum lenye rangi ulizochagua linaweza kuanza mazungumzo, likikupa nafasi ya kushirikisha hadithi ya muundo wako kwa wageni.

Furaha ya Muda Mrefu: Kwa kuwa rangi ni za maana kwako binafsi, kuna uwezekano mkubwa utafurahia na kuthamini zulia kwa miaka mingi, ukilifanya sehemu ya thamani ya nyumbani kwako.
Kwa kuchagua rangi unazozipenda kwa zulia la Kipersia la ukutani lililotengenezwa maalum, unaunda kipande ambacho si tu kizuri bali pia ni cha kibinafsi na chenye maana.

ENLIGHTENMENT

Kama vile vipepeo vinavyopata mwanga kwa asili, je, inaweza kuwa binadamu pia wanavutwa kwa siri kuelekea ukweli? Katika jitihada zetu za kuelewa na kupata mwanga, je, sisi pia tunavutwa na mwanga wa methali unaowakilisha maarifa, hekima, na uwazi?

Kuruka kuelekea Mwanga wa Kiroho: Zulia la Kielelezo la Ukuaji wa Kibinafsi na Kiroho.

Zulia hili la kuta la Kisupani, lililotengenezwa kwa mikono, linaonyesha mandhari ya kuvutia ambapo vipepeo vyembamba, vilivyochungwa kwa uangalifu na vyenye mifumo na rangi mbalimbali, vinaruka kuelekea katikati. Kipepeo kila kimoja ni cha kipekee, kikiwa na rangi angavu za buluu, nyekundu, manjano, na rangi ya chungwa, zikionyesha utofauti wa uzoefu wa binadamu. Vipepeo vinavutwa kuelekea katikati ya zulia, inayowakilisha mwanga wa kiroho na ukweli wa mwisho. Nyuma ya vipepeo, mandhari yametengenezwa kwa hatua za piramidi ya mahitaji ya Maslow, picha inayoonyesha mpangilio wa mahitaji ya binadamu. Hii inaashiria kuwa kabla hatuwezi kuruka kweli kuelekea mwanga wa kiroho, lazima tutimize mahitaji yetu ya msingi ya kuishi, usalama, upendo, na heshima.

Katikati ya mandhari kuna duara ndogo, zinazoangaza kwa upole, zikionyesha magugu, zikimwakilisha viumbe au hali za uwezekano ambazo bado hazijafanikishwa—roho au watu ambao bado hawajakamilika au kupata mwanga wa kiroho. Ujumbe mkuu unaotolewa na zulia hili la kuvutia ni wa ukuaji wa kiroho na kibinafsi. Baadhi ya vipepeo—vinavyowakilisha watu—vimevutwa kuelekea katikati ya mwanga wa kiroho, zikionyesha wale ambao wamefikia uelewa wa juu na wamekaribia ukweli wa mwisho wa kuwepo. Zulia linaakisi wazo kwamba wakati wengi bado wako katika mchakato wa mabadiliko (kama magugu), wachache wamepata njia yao hadi kiini cha ukweli, wakiendeshwa na mwanga wa maarifa na hekima.

Mageuzi ya Zulia

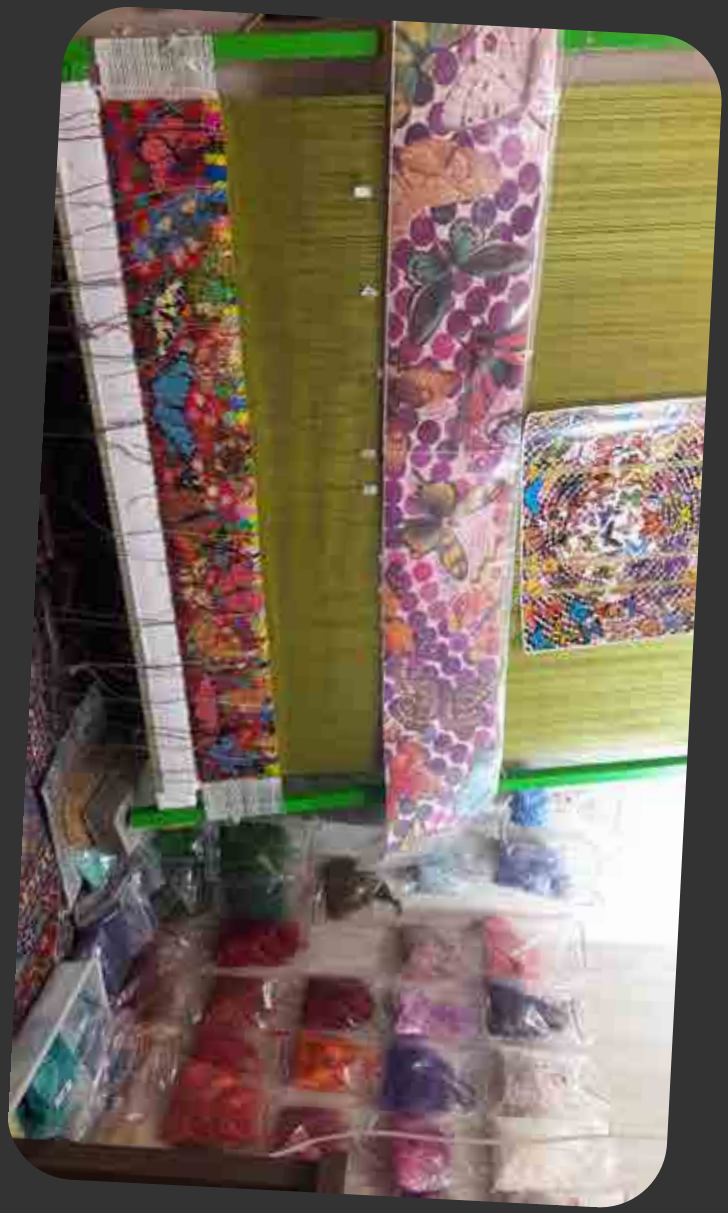

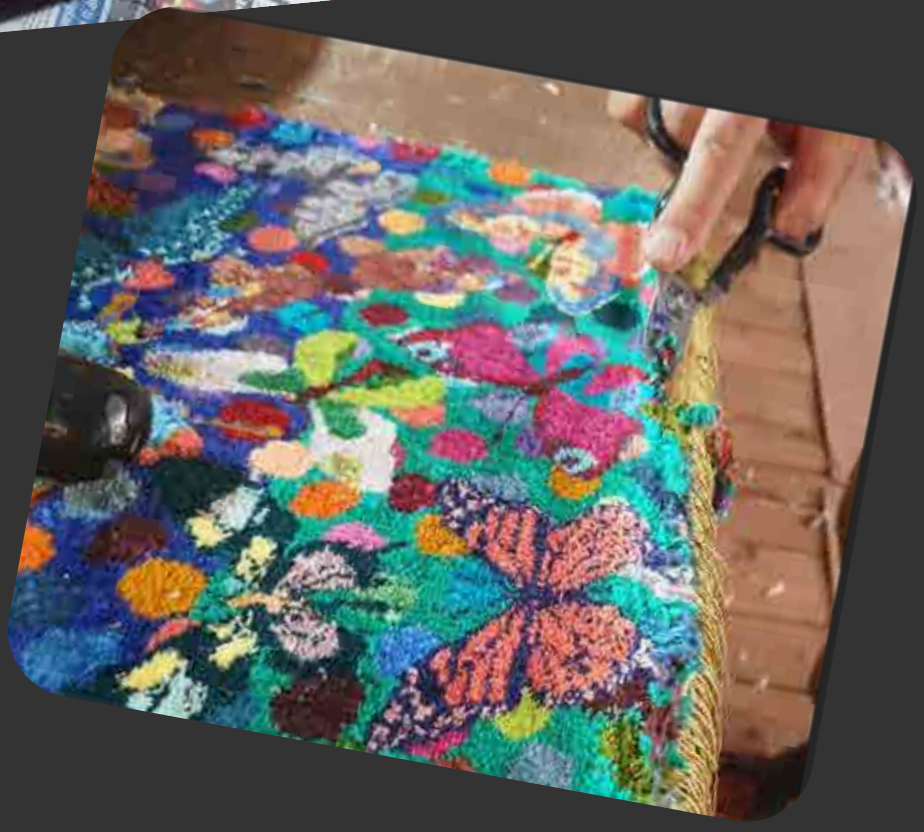

Urithi wa Tabriz Usisukwa kwa Seda, Zulia la Kipersia Linalokuwa Na Kila Undani.

Matailuma ya Kipersia yamekuwa yakisherehekewa kwa muda mrefu kama kilele cha uundaji wa sanaa na utaifa. Miongoni mwa hazina hizi, zulia la ukutani la mikono kutoka Tabriz linajitokeza kama kazi ya sanaa inayochanganya ufundi wa jadi na ubunifu wa kisasa unaovutia. Zulia hili maalum, kwa sifa zake za kipekee, si mapambo tu bali ni kazi ya sanaa inayosimulia hadithi, kuamsha hisia, na kuanikia kiini cha uzalishaji wa binadamu.

Ufundi Usiofananishwa.

Moyoni mwa zulia hili la ukuta la Kipersia upo ufundi wake wa kupendeza. Mstari wa msingi na mteremko vimesukwa kwa kabisa kwa seda, vinatoa msingi laini na la kifahari. Gorofa ya juu, iliyotengenezwa kwa nywele za kondoo za ubora wa juu, inatoa uimara na muundo laini unaoongeza undani wa hali ya juu wa zulia. Pamoja, nyenzo hizi huunda mchanganyiko kamili wa unyoofu na nguvu, zikihakikisha uhai wa zulia huku zikidumisha muonekano wake mnyororo.

Zulia lina nyuzi za gitaa kwa kiwango cha kipekee cha 900 knots kwa inchi ya mraba (900 KPSI) — ushahidi wa ujuzi wa wasusi wake. Msongamano wa knot kama huu unaruhusu michoro yenye undani wa kushangaza, inayoweza kulinganishwa na azimio la picha za kidijitali. Uhalisia na kujitolea vinavyohitajika kufikia msongamano huu ni sifa za jadi ya utengenezaji wa zulia wa Tabriz.

Potreti Nyeusi na Nyeupe.

Kile kinachofanya zulia hili kujitofautisha ni muundo wake: mkusanyiko wa portreti za watu kwa muonekano wa kweli, za rangi nyeusi na nyeupe. Sanaa imefanywa kwa ufasaha kiasi kwamba kila portreti inakaa kama picha asili kwa usahihi wa kushangaza, ikikamata undogo wa msamiati wa uso, vivuli, na muundo. Kiwango hiki cha uhalisia kinageuza zulia kuwa jumba la hisia za binadamu na tabia, kikialika mtazamo kuunganisha na kila uso na kufikiria hadithi zilizo nyuma yake. Mandhari ya rangi ya monokromu inaimarishwa na paleti ya magonjwa 37 — kutoka nyeupe kama theluji hadi nyeusi kabisa. Kuweka kivuli kwa umakini hufanya undani na mpangilio wa portreti, kuunda athari ya karibu na picha halisi inayomfanya kila kibinafsi kuonekana hai. Mchanganyiko wa mwanga na giza unaibua uzuri wa muda mrefu wa upigaji picha wa kale, ukivusha pengo kati ya ufundi wa jadi na uandishi wa kisasa wa sanaa.

Zulia hili sio tu uwakilishi wa umbo la binadamu; ni taswira karibu kabisa na picha. Kila portreti imesanifiwa kwa uhalisia wa kushangaza, ikikamata toleo nyeti la hisia za uso, muundo wa ngozi, na mchezo mdogo wa mwanga na kivuli.

Urithi kutoka Tabriz.

Tabriz, jiji la kihistoria katika eneo la kaskazini magharibi mwa Iran, limekuwa kitovu cha uzalishaji wa mazulia ya Kipersia kwa muda mrefu. Lijulikane kwa mafundi wake wenye ujuzi na michoro ya ubunifu, Tabriz limechangia sana kwa sifa ya kimataifa ya mazulia ya Kipersia. Zulia hili maalum ni mfano wa kung'aa wa urithi wa kibinafsi wa jiji hilo, ukichanganya mbinu za jadi na mada za kisasa kuunda kipande ambacho ni cha milele na cha avant-garde. Wasusi wa jiji wanachota msukumo kutoka urithi wao wa kitamaduni huku wakisukuma mipaka ya kile zulia kinachoweza kuwakilisha. Kwa kuchagua kuonyesha portreti za wanadamu, wanapingana na mifumo ya jadi ya maua na kigeometri inayopatikana kawaida katika mazulia ya Kipersia, wakiweka mtazamo mpya unaogusa wapenzi wa sanaa ya kisasa.

Ndoto ya Mkusanyaji.

Kwa wakusanyaji na wapenzi wa sanaa, zulia hili la ukuta la mikono kutoka Tabriz ni ugunduzi wa nadra. Mchanganyiko wake wa nyenzo za kifahari, msongamano wa knot wa juu, na muundo wa ubunifu unaufanya kuwa kipande kinachoshangaza ambacho kinaweza kuinua mazingira yoyote ya ndani. Iwe kinaonyeshwa kama kitu cha msingi kwenye jumba la sanaa la kisasa au nyumbani kwa mtindo wa jadi, zulia hili hakika litavutia watazamaji na kuanzisha mazungumzo.

Zulia la ukuta la mikono la Kipersia kutoka Tabriz ni zaidi ya zulia; ni kazi ya sanaa inayoa sanaa na ufundi. Kwa msingi wake wa seda, gorofa ya nywele za kondoo, portreti za kina nyeusi na nyeupe, na msongamano wa kushangaza wa 900 KPSI, zulia hili linasimama kama nyongeza ya kipekee na yenye thamani kwa mkusanyiko wowote. Uumbaji wake ni ushuhuda wa uzuri unaodumu na umuhimu wa kitamaduni wa utengenezaji wa mazulia ya Kipersia, ukitoa kipande cha wakati ambacho kitatunzwa kwa vizazi vijavyo.

Mizunguko ya sufu iliyopakwa rangi katika vivuli 37 vya kijivu.

SINGULARITY

Kama vile hakika hakuna theluji mbili zinazofanana, hakuna binadamu wawili wanaoshiriki uzoefu, ndoto, au vipaji sawa kabisa. Kila mtu anabeba hadithi iliyotengenezwa kwa nyuzi za ushindi, changamoto, na ukuaji. Je, si jambo la kuvutia kufikiria jinsi undani wa maisha yetu unavyokuwa tofauti kama mifumo ya theluji inayoshuka kutoka angani? Katika dunia inayosisitiza ulinganifu mara nyingi, kukumbatia upekee wetu kunakuwa kitendo chenye nguvu cha kujigundua na kujieleza.

Sanaa ya Kuwa: Upekee, Uhai wa Kufa na Mahitaji ya Mwana-damu katika Zulia la Kiajemi.

Zulia hili la ukutani lililotengenezwa kwa mikono nchini Uajemi linaonyesha mandhari tulivu lakini ya kuamsha fikra, ambako vipande vingi vya theluji vyenye miundo, rangi na ukubwa tofauti vimetawanyika sehemu ya mbele. Kila punje ya theluji imetengenezwa kwa ustadi wa hali ya juu, hakuna mbili zinazofanana, zikisisitiza upekee na utofauti wa kila binadamu. Katikati ya punje hizi kamilifu za theluji, zingine zinaonekana kufutika au kuyeyuka nusu, zikimaanisha wale waliotangulia kufa. Punje hizi zilizoyeyuka ni ukumbusho mpole wa kufa kwa mwanadamu, udogo wa maisha, na mabadiliko yasiyoepukika kutoka uzima hadi mauti. Uporomokaji wao unatofautiana na punje zenye uhai zinazowazunguka, ukiongeza uzito wa alama ya脆弱 ya maisha. Kwa nyuma, ngazi za piramidi ya mahitaji ya binadamu ya Maslow zinainuka kwa umaridadi, zikitoa mandhari ya tabaka lililopangwa. Mchanganyiko huu unaonyesha uhusiano kati ya mwili na roho. Kila ngazi inaonyesha safari ya mwanadamu kutoka mahitaji ya msingi hadi kujikamilisha. Inajichanganya kwa upole ndani ya muundo mzima bila kupoteza umakhsusi wa punje za theluji. Muundo mzima unawasilisha ujumbe wenye nguvu kuhusu upekee wa maisha ya kila mwanadamu. Kama ilivyo kwa punje za theluji zisizofanana, kila binadamu ana utambulisho na njia yake ya kipekee, iliyoundwa na uzoefu na mapambano yake. Uwepo wa punje zilizoyeyuka unatukumbusha kwa upole ufupi wa maisha huku ukionyesha uzuri wa kuwepo—binafsi na kwa pamoja—katika muktadha wa mahitaji ya msingi ya mwanadamu na ukuaji.

Bikas

Mageuzi ya Zulia

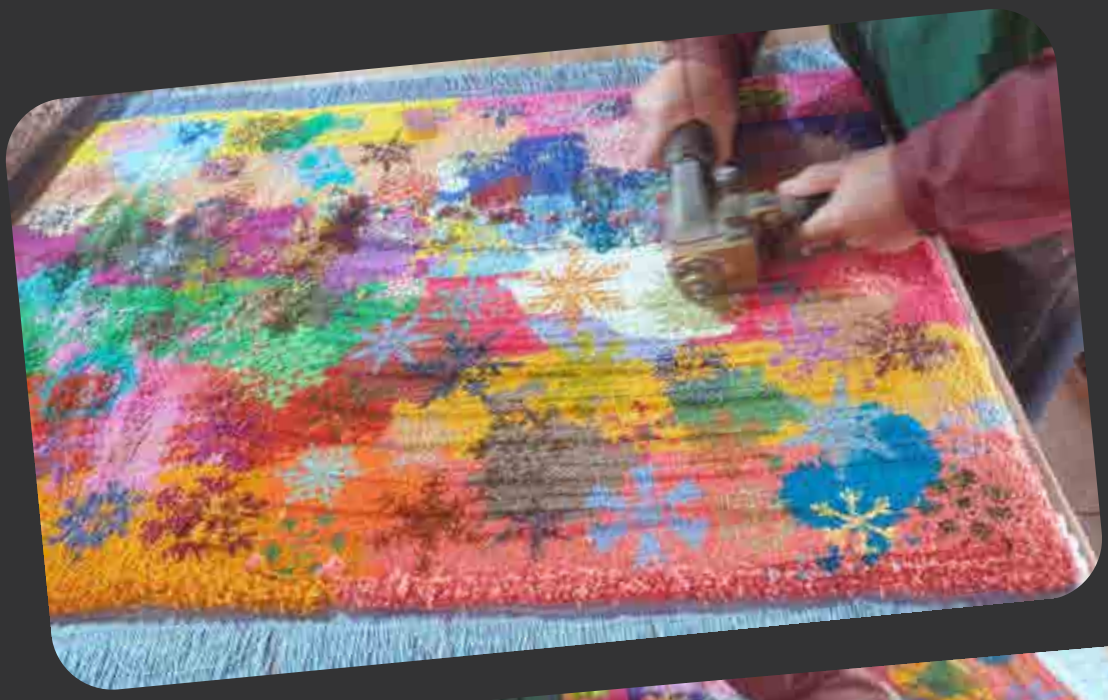

Mazulia ya Daniel Bikas: Hali Mpya kwa Ushirikiano wa Makumbusho ya Sanaa.

Sanaa inavuka mipaka, ikichanganya taaluma na kuunda uzoefu mpya. Kwa roho hii, Mazulia ya Daniel Bikas imejitambulisha zaidi ya chapa ya mzulia—ni jukwaa ambapo sanaa, utamaduni, na ufundi vinakutana. Kwa muundo wao wa kipekee wa dhana na ufundi wa kiwango cha juu, Mazulia ya Daniel Bikas inatoa fursa ya dhahabu kwa makumbusho ya sanaa kuchunguza ushirikiano wa ubunifu.

Maono ya Kisanaa Nyuma ya Mazulia ya Daniel Bikas

Mazulia ya Daniel Bikas inatofautiana kwa kuchora dhana za kina katika kila kipande. Kila mzulia ni mwakilishi wa mawazo yanayohusu ubinadamu, mazingira, na mada nyingine za ulimwengu. Hizi si tu vipande vya mapambo bali ni sanaa yenye maana inayosimulia hadithi.

Ubinafsi wao ni alama—kila mzulia wa mikono mara nyingi ni wa kipekee au sehemu ya

toleo la kikomo. Ukiwa umefanywa kwa mbinu za kipekee za kilala cha Kipersia, kila kiungo na uzi unaonyesha kazi ya wasanii wenye ujuzi. Zaidi ya urembo, miduli hii pia ni mali inayothaminiwa, ikithaminiwa kama urithi wa familia au uwekezaji wa muda mrefu.

Kwa Nini Makumbusho ya Sanaa?

Makumbusho ya sanaa ni vituo vya utamaduni, vikiwasilisha na kuonyesha kazi zinazobadilisha mtazamo na kuhamasisha hadhira. Mazulia ya Daniel Bikas, kwa kina chake cha kisanaa na umuhimu wa kitamaduni, inalingana vyema na dhamira hii. Hapa kuna jinsi makumbusho ya sanaa na Mazulia ya Daniel Bikas yanavyoweza kuunda ushirikiano wa manufaa kwa pande zote:

Maonyesho na Uwekaji wa Sanaa

Fikiria makumbusho yakionyesha maonyesho yanayozunguka Mazulia ya Daniel Bikas. Haya yanaweza kuonyeshwa kama vipande huru au sehemu ya uwekaji wa kipekee.

Hadithi ya kila mzulia—iwe ni uelewa wa mazingira, safari ya ubinadamu, au urithi wa kitamaduni—inaweza kuchunguzwa kwa kina kupitia picha, maandiko, au hata vipengele vya sauti.

Mkusanyiko wa Ushirikiano

Historia ya Daniel Bikas ya ushirikiano wa kisanaa inaweza kuendelezwa kwa kuhusisha wasanii wa kisasa au mada zinazoratibiwa na makumbusho. Mkusanyiko wa pamoja, unaochanganya ufundi wa Bikas na maono ya wasanii wanaohusiana na makumbusho, ungevutia wakusanyaji na wapenzi wa sanaa.

Warsha na Majadiliano ya Wasanii

Makumbusho yanaweza kuandaa warsha au majadiliano yaliyoongozwa na wasanii wa Mazulia ya Daniel Bikas. Matukio haya yatatoa ufahamu kuhusu mchakato wa kina wa kutengeneza miduli, mizizi ya kitamaduni ya ufundi wa Kipersia, na hadithi nyuma ya kila muundo, huku wakitumia zaidi kuthamini.

Onyesho la Burudani Endelevu

Kwa kuzingatia kuongezeka kwa hamu ya uendelevu, makumbusho yanaweza kushirikiana na Daniel Bikas kuunda onyesho linalosisitiza uelewa wa mazingira ulioshonwa katika michoro yao. Kuweka miduli hii kama vipande vya burudani vinavyohifadhi mazingira kunavutia hadhira inayotafuta sanaa yenye maadili.

Eneo la Ushirikiano

Mazulia ya Daniel Bikas inaweza kubadilisha makumbusho kuwa uzoefu wa sanaa unaoshirikisha wageni. Wageni wanaweza kutembea juu yake, kugusa, au kuingiliana na miduli, kuunganisha mvuto wa kugusa na maonyesho ya jadi yasiyoguswa.

Matukio ya Urithi na Urithi wa Familia

Makumbusho yanaweza kuonesha Mazulia ya Daniel Bikas kama vipande vya urithi katika matukio yanayolenga hadithi na urithi. Kuangazia thamani ya urithi wa miduli hii kunavutia hadhira inayowaona sanaa kama njia ya kuhifadhi historia na utamaduni.

Kuunganisha Sanaa na Utendaji

Kile kinachofanya Mazulia ya Daniel Bikas kuvutia sana kwa makumbusho ni utambulisho wao wa pande mbili kama vitu vinavyotumika na maelezo ya kisanaa. Ni vichocheo vya mazungumzo, vinakamilisha na kuongeza utu katika nafasi yoyote. Kwa michoro changamano, rangi zenye mwanga, na ahadi ya kudumu, wanachanganya urembo na matumizi kwa urahisi.

Mustakabali wa Maisha ya Kisanaa

Kadri mipaka kati ya sanaa na maisha ya kila siku inavyofifia, Mazulia ya Daniel Bikas inatoa makumbusho ya sanaa njia ya kupanua ushawishi wao. Kupitia maonyesho, ushirikiano, na kusimulia hadithi, miduli hii inaweza kufafanua upya jinsi hadhira inavyotambua na kuingiliana na sanaa inayotumika.

Mazulia ya Daniel Bikas si tu chapa; ni harakati inayokaribisha sanaa karibu na maisha. Pamoja na makumbusho, wanaweza kuunda uzoefu unaogusa ndani, kuhamasisha hadhira, na kusherehekea urembo wa kudumu wa sanaa na ufundi.

Tango of Love

Wakati unacheza na mtu unayemjali, kuna ukaribu wa kipekee unaounda. Kugusana kwa kimwili, kuangalia macho, mwendo wa pamoja—vyote hujenga uhusiano wa nguvu kati ya watu wawili. Kucheza kunahitaji kuamini, mawasiliano, na ushirikiano, zote ni vipengele muhimu vya uhusiano wa kimapenzi. Uzuri wa kucheza uko katika uwezo wake wa kuunda nafasi ambapo watu wawili wanaweza kujieleza kwa uhuru, kuachilia vizuizi, na kuungana kwa kiwango cha kina. Si kuhusu hatua tu; ni kuhusu uhusiano wa kihisia unaochipuka wakati wa kuzunguka kwenye sakafu ya dansi.

Wakati Mipigo ya Brashi Inapogeuka Mafundo: Mkutano kati ya Sanaa ya Afremov na Ufumi wa Kiajemi.

Fikiria zulia la ukutani la hariri la Kiajemi linaloshika nguvu angavu na hali ya kimapenzi ya mchoro maarufu wa Leonid Afremov, “Sweet Tango of Lovers.” Kazi hii ya kifahari ingekuwa ushahidi wa ustadi wa Afremov na mafundi stadi wa kufuma wa Kiajemi. Muundo wa zulia ungekuwa tafsiri sahihi ya mtindo wa uchochoro wa Afremov, unaojulikana kwa rangi kali, mipigo mizito ya brashi, na hisia ya mwendo. Wapenzi, waliotekwa katika kumbatio la shauku, wangekuwa kitovu cha kazi hiyo, sura zao zikiwa zimechorwa kwa michoro ya hariri iliyo ya kina. Mandharinyuma, iliyojaa rangi zinazozunguka na maumbo ya kimitindo, ingewenza kuunda mandhari hai na ya kuvutia. Matumizi ya hariri yangelifanya zulia hili kuwa la kifahari zaidi. Mng’aro wake na laini yake vingeboresha mwonekano wa rangi na kuongeza mguso wa anasa. Wafumaji wa Kiajemi, maarufu kwa ustadi wao wa hariri, wangetumia mbinu mbalimbali kuunda mifumo na umbile tata kama vile ufumaji wa manyoya, kufunga mafundo, na brokadi.

Athari ya jumla ya zulia ingekuwa joto, shauku, na ustadi. Ingekuwa kitovu cha kuvutia katika chumba chochote, ikiongeza mguso wa ustaarabu na ubunifu. Muunganiko wa mtindo wa kihisia wa Afremov na ufundi wa hali ya juu wa ufumaji wa hariri ya Kiajemi ungeunda kazi ya sanaa ya kipekee isiyosahaulika.

BIKAS 202

Évolution du Tapis

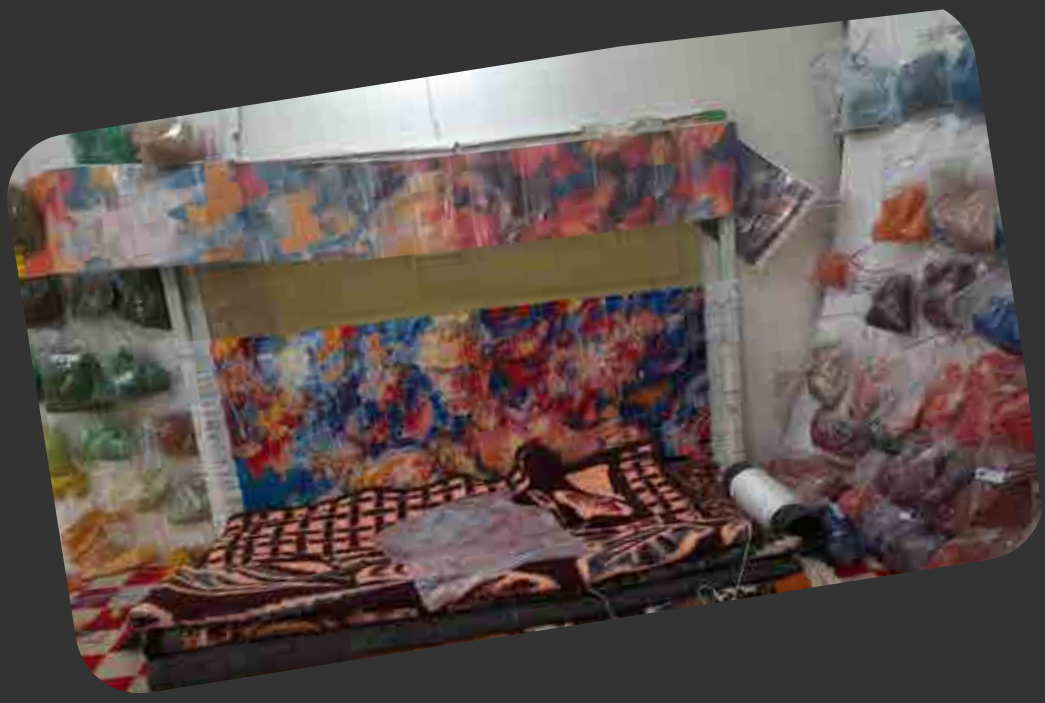

Mlio wa Zamani: Maboresho Yanayofufuliwa Katika Uzi wa Kifahari.

Kila zama, sanaa kubwa huvuka kipimo chake. Uchoraji, hata baada ya michoro yake kukaushwa, unaendelea kuzungumza — katika karne, tamaduni, na muktadha tofauti. Katika mkusanyiko huu, tunauliza: Je, sauti hizo zingefufuliwa kupitia lugha isiyo na muda ya uzi wa Kipersia?

Kwa kutafsiri kazi za wachoraji wa zamani kwenye mapazia mazuri ya ukutani yaliyotengenezwa kwa mikono, hatuhifadhi urithi wao tu — bali tunautafsiri upya. Mapazia haya si nakala; ni mazungumzo.

Kila uzi ni tafsiri upya, kila kiungo ni tafakari — ambapo sanaa ya kuona inageuka hadithi inayogusika, na picha tulizo nazo zinapata kina kupitia kipimo. Muunganiko huu wa historia ya sanaa ya Magharibi na ufundi wa Mashariki si chaguo la kifahari tu. Ni ishara ya kitamaduni na kifalsafa — inayoheshimu mila huku ikipanua mipaka ya kile ambacho sanaa ya vitambaa inaweza kuwa. Matokeo yake ni mkusanyiko unaoheshimu zamani huku ukiendelea kuibua mageuzi, unaoenzi lakini pia ni wa

mapinduzi.
Hapa, nguzo ya uzi inakuwa aina mpya ya turubai. Na zamani, ikifikiriwa upya katika nyuzi, inaanza kuzungumza tena — si kama ilivyokuwa, bali kama inavyohitajika sasa.
Fikiria uzuri na ustadi wa michoro ya kihistoria ukiwekwa kwenye zulia la kifahari la Kipersia. Hapa kuna sababu 10 za kuvutia kwanini kutumia kazi za wachoraji wa zamani kama msukumo kwa mapazia mazuri ya ukutani wa Kipersia ni wazo la kipekee:

1. ***Uzuri Usio na Muda na Hisia Zinazodumu:*** Maboresho ya zamani yamevumilia mtihani wa wakati kwa sababu. Kanuni zao za kimaadili, mpangilio, na rangi zao zina uzuri wa asili unaovuka mitindo, kuhakikisha zulia lako linaendelea kuvutia vizazi.

2. ***Sanaa ya Kipekee Inayoanzisha Mazungumzo:*** Sahau mapambo ya ukuta yanayozalishwa kwa wingi. Zulia lililosukumwa na mchoro maarufu linatoa ubunifu usio na mfano. Ni kipande cha kauli kinachovutia maswali na mazungumzo miongoni mwa wageni wako.

3. ***Kuleta Historia ya Sanaa Maisha:*** Fikiria kumiliki tafsiri halisi ya kazi ya sanaa unayoipenda. Ni njia ya kuunganisha historia ya sanaa kwa kiwango cha kina, ikiruhusu kuthamini nuances za michoro na maono ya sanaa katika kipimo kipya kabisa.

4. ***Kuinua Muundo wa Ndani wa Nyumba:*** Zulia la kifahari la Kipersia, linalojulikana kwa uundaji wake wa kina na vifaa vya kifahari, likichanganywa na ustadi wa mchoro wa kifalme, linaweza kuongeza hali ya chumba chochote mara moja, likiongeza mvuto wa kifahari na utajiri wa kitamaduni.

5. ***Kuhifadhi na Kutafsiri Upya Urithi wa Sanaa:*** Njia hii inatoa njia ya kipekee ya kuheshimu na kutafsiri urithi wa sanaa. Kwa kutafsiri mchoro katika sanaa ya uzi, unaunda

mazungumzo mapya kati ya mila tofauti za sanaa.

6. ***Ufasaha wa Kipekee na Ustadi:*** Mapazia ya Kipersia yanajulikana kwa ufasaha wake wa kina na ustadi wa waunzi. Kutafsiri nuances za mchoro katika kiungo cha zulia kunahitaji ustadi wa kipekee, na kuzaa kipande cha ajabu cha ufundi.

7 ***Kuongeza Kina na Texture kwa Ukuta:*** Tofauti na picha za tambarare, zulia lililosukwa linaongeza kipimo kinachogusika kwa mapambo ya ukuta. Muundo wa sufu au hariri unaongeza kina na mvuto wa kuona, ukileta uzoefu wa hisia tajiri.

8. ***Uunganisho Binafsi na Sanaa:*** Kuchagua mchoro unaokufaa kifedha hukuwezesha kuleta uunganisho huo kwenye nafasi yako ya maisha kwa njia ya kipekee na yenye maana. Ni tafakari ya ladha yako binafsi na kuthamini sanaa.

9. ***Kipande cha Urithi chenye Thamani Inayoweza Kuongezeka:*** Mapazia mazuri ya Kipersia mara nyingi huchukuliwa kuwa urithi, unaoongezeka kwa thamani kwa muda. Kipande cha kipekee kilichosukumwa kutoka kwa mchoro muhimu kinaweza kuwa na thamani kubwa ya kitamaduni na kifedha siku zijazo.

10. ***Muungano wa Fomu Mbili za Kale za Sanaa:*** Kuchanganya historia tajiri ya uzi wa Kipersia na urithi wa kudumu wa michoro kunaunda nguvu ya ushirikiano. Ni sherehe ya fomu mbili za kale na heshima zinazokuja pamoja kuunda kitu cha kipekee.

HENRYK SIEMIRADZKI

JACQUES-LOUIS DAVID

Symbolism

Je, umewahi kuangalia alama na kujiuliza kuhusu undani wa maana inayobeba? Alama si michoro au maumbo ya bahati nasibu; ni uwakilishi wenye nguvu wa dhana, imani, na tamaduni ambazo zimevuka wakati.

Alama huzungumza lugha ya ulimwengu, zikivuka vizingiti vya tamaduni na lugha ili kuwasilisha ukweli wa kina kuhusu uzoefu wa binadamu.

Bikas2023

Kutafakari kwa Taswira: Mlalo huu wa Ukutani Unatufundisha nini kuhusu Maisha, Alama na Uunganisho.

Zulia hili la Persian lililofumwa kwa mikono ni kazi ya ajabu iliyojaa alama na maumbo ya kuvutia, kila moja ikiwa imefumwa kwa umakini na kwa maana ya kina. Mbele, kuna aina mbalimbali za alama na maumbo ya kijiometri ya ukubwa tofauti yaliyotawanyika juu ya uso wake. Baadhi yanatambulika mara moja — yin-yang, ua la lotus, mti wa uhai. Mengine ni ya fumbo zaidi, labda ni herufi za kale au alama za kiroho zinazodokeza maarifa ya siri. Vipengele hivi, vikiwa na ukubwa na mwelekeo tofauti, vinaingiliana kwa sehemu, na kuunda muingiliano wenye nguvu wa umbo na maana. Alama hizo zinaingiliana na kutandawiana, zikitengeneza mpangilio wa tabaka nyingi unaomvuta mtazamaji kuingia zaidi ndani ya ugumu wake.

Mandharinyuma ni taswira yenye rangi angavu ya hatua za piramidi ya Maslow, ikiwakilisha mahitaji na motisha za msingi zinazoelekeza maisha yetu.

Ujumbe wa zulia huu ni wa kupaa kiroho. Kila alama, iwe ya kawaida au ya ajabu, hubeba maana nzito. Zinawakilisha vipengele mbalimbali vya uzoefu wa mwanadamu — upendo, hekima, nguvu, kiroho, na zaidi. Alama hizi zinapochangamana na kuingiliana, zinaashiria uhusiano uliopo kati ya vipengele hivi na nafasi yao katika safari yetu kuelekea kujitimiliza.

Zulia linatualika kutafakari juu ya maana ya kina ya alama hizi na uwezo wake wa kutuongoza kwenye maisha ya kutosheka zaidi. Ni tafakari ya kuona kuhusu hali ya mwanadamu, ikitukumbusha kuwa utafutaji wetu wa maana si safari ya upweke tu bali ni safari ya pamoja na wengine wengi waliowahi kutafuta kuelewa fumbo la uwepo.

Mageuzi ya Zulia

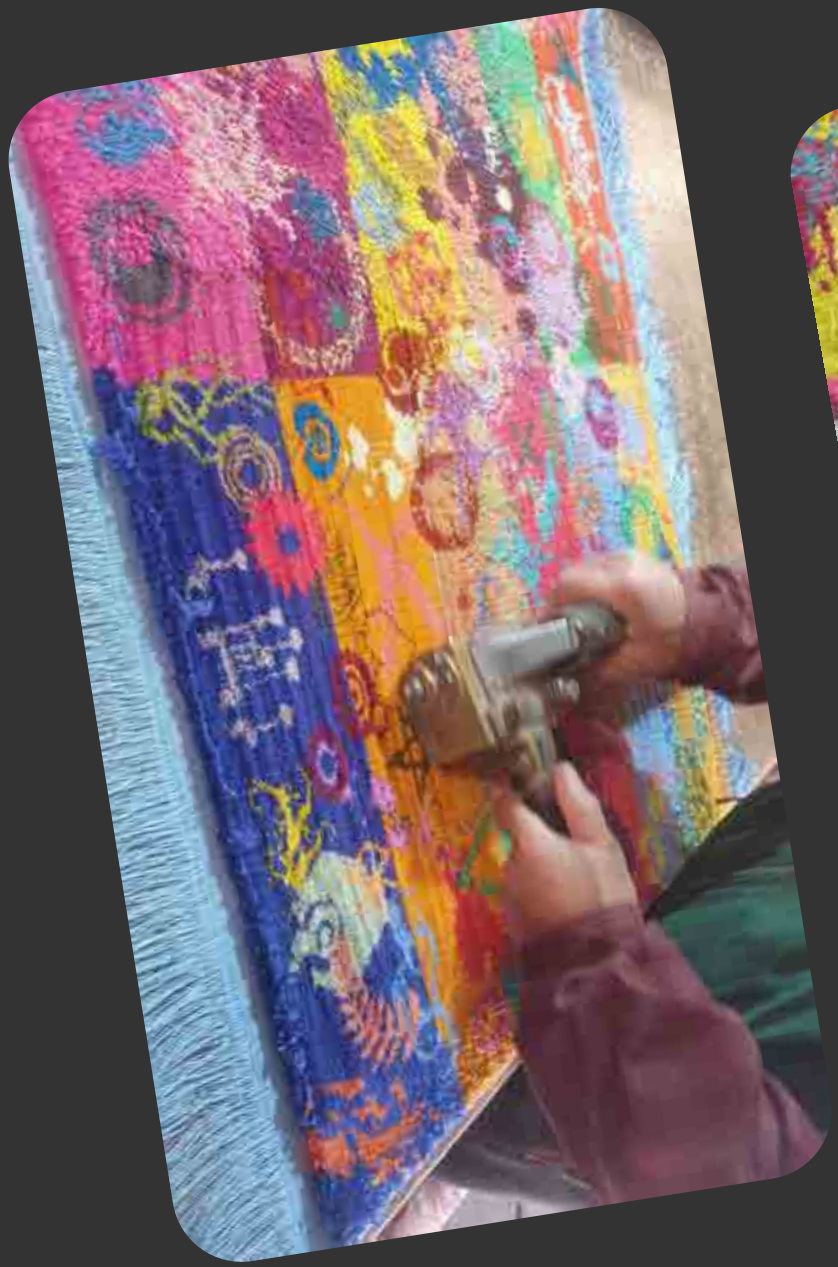

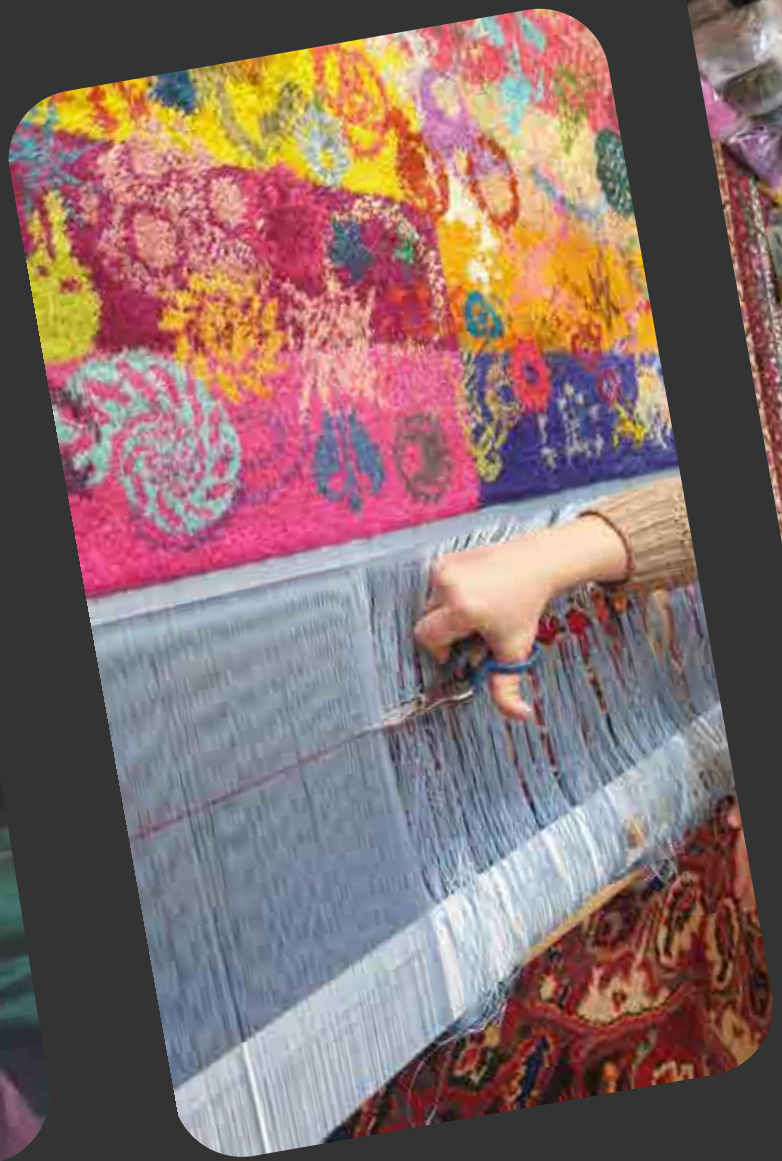

Bikas2013

Bikas2013

Sanaa kama Njia ya Uchunguzi wa Kifalsafa:Kubuni Mawazo, Sio Tu Vitu.

Kusoma falsafa kunaathiri miundo yangu. Falsafa inaimarisha kwa kina mchakato wa kubuni kazi za kifundi kwa kutoa mfumo wa kufikiri kwa kina, kutengeneza maana, na ueleza wa ubunifu. Hapa kuna njia 15 ambazo falsafa inaweza kuipa nguvu miundo yangu:

1. ***Kuelewa Uzuri (Aesthetics).***
Falsafa huleta mwanga juu ya uzuri, ikiniwezesha kuchunguza asili ya uzuri na jinsi unavyoathiri hisia za binadamu. Uelewa huu unasaidia kuunda kazi zinazogusa kwa undani hadhira.

2. ***Uwiano wa Kusudi.***
Falsafa inahimiza kujiuliza "kwa nini" nyuma ya muundo. Kuitafakari hivi huleta makusudi, kuhakikisha kila kipengele kina lengo — iwe kazi, kihisia, au kingine chenye ishara.

3. ***Kushughulika na Maadili.***
Maadili katika falsafa yanatoa zana za kutathmini athari za muundo kwa jamii na watu. Ninaweza kuunda kwa uwajibikaji, nikizingatia uendelevu, ujumuishaji, na sensitiveness ya kitamaduni.

4. ***Kuchunguza Metafora na Ufafanuzi wa Ishara.***
Falsafa inanisaidia kugundua na kutumia metafora na alama ili kuwasilisha mawazo ya kipekee, ikijaza miundo kwa tabaka za

maana na kuhamasisha ushiriki wa kina.

5.***Kukumbatia Mitazamo Mbalimbali.***

Falsafa inatunza akili kuzingatia mitazamo tofauti. Ufunguaji huu unaongeza ubora wa mchakato wa kubuni kwa kuingiza mawazo mbalimbali na kuunda kazi zinazoridhisha kimataifa.

6.***Kulinganisha Umbo na Kazi.***

Falsafa mara nyingi hushughulika na udualg, kama akili na mwili au sababu na hisia. Vivyo hivyo, inanisaidia kusawazisha uzuri (umbo) na uhalisia (kazi) katika kazi zangu.

7.***Kuchochea Mada za Uwepo (Existential).***

Mada kama utambulisho, kusudi, na kutokuwa wa kudumu ni za msingi katika falsafa. Kuingiza haya kwenye muundo kunaimarisha uhusiano na uzoefu wa binadamu, na kufanya sanaa kuwa inayohusika zaidi na yenye athari.

8.***Kuhamasisha Ubunifu kwa Kuohoji Kanuni.***

Falsafa inachallengi fikra za kawaida, kunipa msukumo kuvunja mipaka na kufikiria upya yanayowezekana. Hii inachochea

ubunifu na ubunifu wa kipekee.

9. ***Kuimarisha Uwezo wa Kufikiri kwa Kina.***
Falsafa huendeleza ujuzi wa uchambuzi, ikinisaidia kutathmini kazi zangu na kuboresha dhana kwa umakini na kina.

10. ***Kuunda Miundo Inayodumu.***
Kwa kujishughulisha na dhana za falsafa kama ulimwengu na kudumu, ninaweza kuunda kazi zinazopita mitindo na kubaki muhimu kwa vizazi.

11. ***Kufikiri kwa Mbinu Mbalimbali (Interdisciplinary Thinking).***
Falsafa inahamasisha fikra za taaluma mbalimbali, ikiniwezesha kuchukua msukumo kutoka kwenye sayansi, sanaa, na fasihi.

12. ***Maelezo ya Kijamii.***
Fikra za kifalsafa zinaweza kumsaidia mbunifu kutumia kazi yake kuzungumzia masuala ya kijamii na kisiasa, kuunda sanaa inayohamasisha mabadiliko.

13. ***Maendeleo ya Hadithi (Narrative Development).***
Mada na hadithi za kifalsafa zinaweza kuhamasisha na kuunda hadithi nyuma ya miundo yangu, zikitoa muktadha na uzito wa kipekee.

14. ***Muundo wa Kimantiki.***
Uthabiti wa kimantiki wa falsafa unaweza kunisaidia kuunda miundo iliyo na mfuatano, yenye muundo mzuri, na kuwasilisha ujumbe niliookusudia kwa ufanisi.

15. ***Mazungumzo ya Kifalsafa.***
Kushirikiana katika mijadala ya kifalsafa kunahimiza ushirikiano na majadiliano, kuniruhusu kuboresha miundo yangu kupitia mrejesho wenye tija.

ENIGMA OF REALITY

Wakati tunajitahidi kufumbua mafumbo ya uhalisia, tunakutana na vizingiti kila hatua. Iwe ni mipaka ya mtazamo wetu, upendeleo unaochangia ufahamu wetu, au ukubwa wa kutokujulikana, kupata ukweli kuhusu uhalisia si kazi rahisi. Katika harakati zetu za kuelewa, tunashughulika na matatizo ya kifalsafa na mafumbo ya kisayansi, tukitafuta majibu ambayo yanaonekana kucheza nje ya kufikia. Lakini labda ni katika jitihada yenyewe, katika maswali tunayouliza na vizingiti tunavyovuka, ndipo tunapokaribia zaidi moyo wa uhalisia.

Bibi 2023

Kuona Zaidi ya Uso: Sanaa Nyeupe ya Kupata ‘Uhalisia’ Kwenye Zulia.

Fikiria zulia la ukuta la Kipersia, kitambaa chenye rangi angavu kilichofungwa na maumbo ya jiometri yenye urahisi wa hali ya juu. Mandhari yake ni kama kaleidoskopu ya rangi, kila umbo limeunganishwa kwa usahihi kuunda muundo mgumu lakini wenye mlingano. Mara ya kwanza kuangalia, ni kipande cha sanaa kinachovutia, chakula cha macho.

Hata hivyo, ndani ya muundo huu wa kina kuna ujumbe wa kina zaidi. Kadri mtu anavyotazama kwa makini, neno linaibuka, limejengwa kwa ustadi ndani ya kitambaa cha zulia: “UHALISIA.” Haliwezi kuonekana mara moja, inahitaji uchunguzi makini na uvumilivu kidogo kuugundua. Neno hili lililofichwa linaashiria safari ya maisha, vizingiti tunavyokutana navyo njiani, na umuhimu wa azimio thabiti katika kutafuta ukweli.

Ujumbe wa zulia ni wazi: ili kupata uhalisia, lazima tupitie changamoto, tuvumilie majaribu, na tukaze umakini wetu kwa lengo la mwisho. Kitambaa hiki kinasisitiza kuwa njia ya kuelewa asili halisi ya kuwepo si rahisi kila wakati. Inahitaji uvumilivu, ustahimilivu, na utayari wa kuchunguza zaidi ya uso. Kama neno lililofichwa ndani ya zulia, ukweli unaweza kuwa mgumu kufikika, lakini kwa uvumilivu, unaweza kufunuliwa.

Bikas

Mageuzi ya Zulia

Sanaa ya Kidiplomasia: Kwa Nini Zulia la Kifahari la Kipersia Linakuwa Zawadi Inayofaa Kati ya Nchi.

Katika tamaduni za kidiplomasia, kubadilishana zawadi kuna umuhimu mkubwa wa kifalme na kitabiri, huku kikieleza roho ya heshima ya pande zote na nia ya ushirikiano wa kudumu. Zulia la kifahari la Kipersia, linalojulikana kwa ujuzi wake wa kipekee na undani wa kitamaduni, ni mwakilishi mwafaka wa thamani hizi. Linapowekezwa kati ya mataifa mawili, linavuka thamani ya kifedha pekee na kuwa taswira ya karne za ubora wa sanaa, urithi wa kitamaduni, na lugha ya uzuri inayofahamika ulimwenguni pote. Kama zawadi ya kidiplomasia, halitumiwi tu kama ishara ya nia njema bali pia kama ushahidi wa kudumu wa nguvu na mfululizo wa uhusiano wa pande mbili.
Hapa kuna orodha ya sababu 10 kwa nini zulia la kifahari la Kipersia ni zawadi ya kimatamaduni inayofaa kati ya nchi mbili:

Alama ya Urithi na Ustaarabu wa Pamoja.

Zulia za Kipersia zinaakisi maelfu ya miaka ya umahiri wa sanaa, zikihusisha mila za zamani na shukrani za kisasa — zikifungua daraja kamili kati ya tamaduni tofauti.

Mwakilishi wa Thamani Zinazodumu.

Uvumilivu, ustadi, na uzuri — thamani za msingi katika utengenezaji wa zulia za Kipersia — zinaakisi pia maadili yanayohitajika kwa mahusiano ya kidiplomasia yanayodumu: heshima, uvumilivu, na ushirikiano.

Uzuri Unaotambulika Kimataifa.

Zulia za kifahari za Kipersia zinapendwa duniani kote, zikivuka

lugha na siasa — hivyo kuhakikisha kuwa zawadi itathaminiwa kwa dhati na nchi yoyote.

Bila Siasa, Kitamaduni Pekee.

Zulia halibeba tamko lolote la kisiasa kwa njia ya moja kwa moja, kuepuka mizozo. Linakuza nguvu laini (soft power) kwa kusisitiza ubinadamu, utamaduni, na shukrani ya pamoja kwa uzuri.

Ya Kipekee na Imetengenezwa Kwa Mikono.

Kila zulia ni la kipekee. Kutoa kitu kilichotengenezwa kwa mikono kunaonyesha heshima ya kina, nia, na utoaji wa kitu kisichoweza kubadilishwa — ambacho kina thamani zaidi kuliko zawadi zilizotengenezwa kwa wingi.

Dumu na Inayothaminiwa.

Tofauti na zawadi nyingi za kidiplomasia zinazopotelea (vishada, vyakula, vifaa vya teknolojia), zulia la kifahari la Kipersia hudumu kwa vizazi, likiwa ishara ya urafiki wa kudumu.

Fursa ya Ujumbe Maalumu.

Muundo wa zulia unaweza kuingiza nembo au mandala yenye maana kutoka kwa mataifa yote mawili, kuadhimisha muungano na matarajio ya pamoja.

Kukuza Mabadilishano ya Kitamaduni Yenye Amani.

Zulia ni kitu cha amani — kitambaa cha sanaa na mila — kinachoashiria mazungumzo, sio kutawala. Kinachochea hamu ya kujifunza kuhusu tamaduni nyingine na heshima yao.

Kuonesha Ustaarabu wa Juu wa Kitamaduni.

Kwa kutoa zulia la kifahari la Kipersia, taifa linajiweka kama lenye ladha, linaheshimu jadi, na lina utajiri wa matoleo ya kitamaduni — jambo linaloimarisha taswira yake ya kimataifa.

Kuunda Uhusiano wa Hisia.

Sanaa inazungumza kwa moyo. Uzuri, joto, na hadithi ya zulia huunda uunganisho wa hisia, kupunguza taratibu za kidiplomasia na kukuza nia njema.

Marekani - Ufaransa Miundo Maarufu.

Kusuka Roho ya India Kwenye Hariri ya Kipersia.

Sanaa ni chombo sambacho ustaarabu unazungumza kupitia wakati, na pale mila mbili za kale zinaposhikamana, hadithi mpya ya kitamaduni huzaliwa. Mradi huu unachunguza mchanganyiko wa mitindo ya uchoraji ya Kihindi—kila moja ikiwa na mizizi yake katika kiroho kina, hadithi za kale, na utambulisho wa kikanda—pamoja na ustadi usio na kifani wa hariri nzuri za Kipersia. Kwa kutafsiri lugha ya kuona ya aina za sanaa za Kihindi kama Madhubani, Pattachitra, Miniature, Warli, na Kalamkari ndani ya uhusiano wa kusuka hariri ya Kipersia, tunalenga kuhifadhi, kubadilisha, na kuinua hadithi zao kuwa kazi za sanaa za kudumu kwenye kitambaa.

Mchanganyiko huu wa kitamaduni hauongoi tu urithi wa sanaa wa India, bali pia unaingiza maisha mapya katika mila ya mkeka wa Kipersia, ukibadilisha kutoka mapambo tu kuwa kitambaa cha mazungumzo ya sanaa duniani. Kila mkeka unakuwa ni tapestry ya wakati, alama, na roho—ukisukwa kwa ustadi wa Kipersia na utajiri wa kuona wa maadili ya Kihindi. Hii si tu muundo; ni diplomasia kupitia sanaa, nguvu laini inayounganisha tamaduni mbili kupitia nyuzi, rangi, na mawazo yasiyo na kikomo.

Sanaa ya Benin

Sanaa ya Benin inarejelea utamaduni wa kisanaa ulioendelea kwa ustadi wa juu katika Ufalme wa Benin, ulioko kusini mwa Nigeria ya leo. Kuanzia karne ya 13, na kushamiri hasa kati ya karne ya 15 hadi 17, sanaa hii inajulikana kwa ufundi wake wa hali ya juu na ishara zake za kitamaduni, hasa zikitengenezwa kumtukuza Oba (mfalme) na historia ya ufalme.

Sifa Muhimu:

Vifaa na Mbinu: Wasanii wa Benin wanajulikana zaidi kwa mabamba na sanamu za shaba zilizotengenezwa kwa mbinu ya lost-wax casting, pamoja na michongo ya pembe za ndovu, sanamu za mbao, na udongo. Kazi za shaba huonyesha ustadi wa hali ya juu na umakini wa ajabu.

Mada za Kifalme na Kidini: Sanaa hii inaangazia maisha ya ikulu ya kifalme, ikiwasilisha Oba, mashujaa, viongozi, wanyama, na matukio muhimu ya kihistoria. Kazi nyingi humheshimu mfalme na

mamlaka yake ya kimungu.
Alama na Ishara: Picha za simbamarara (alama ya nguvu na ufalme), Wahisipania/ Wareno (kuonyesha mawasiliano ya awali na Ulaya), shanga za matumbawe, na mavazi ya kifahari hutumika kama alama zenye maana kubwa.
Mabamba ya Reli (Relief Plaques): Maarufu kama Benin Bronzes, mabamba haya ya mstatili yalipamba kuta za ikulu na kusimulia hadithi za ushindi, diplomasia na masimulizi ya kifungu cha kale.
Uhalisia Uliochorwa kwa **Mtindo Maalum:** Wahusika wanaonekana wa kweli lakini wakiwa na mtindo wa kisanaa, wenye maelezo mengi katika uso, mavazi na mapambo ili kuonyesha hadhi na utambulisho.

Umuhimu wa Kitamaduni:

Sanaa ya Benin ni mwili wa historia, kiroho, na nguvu za kisiasa za Ufalme wa Benin. Ilikuwa sehemu muhimu ya ibada za kifalme na ilitumika kuhalalisha utawala wa Oba. Licha ya kazi nyingi kuporwa wakati wa uvamizi wa Waingereza mwaka 1897, sanaa ya Benin imeendelea kuwa alama ya ubunifu wa Kiafrika na urithi wa kitamaduni unaoheshimiwa duniani kote.

Sanaa ya Waazteki

Sanaa ya Waazteki inahusu tamaduni za kuona na vitu vya sanaa za ustaarabu wa Waazteki, ambao uliendelea katika maeneo ya kati ya Mexico kuanzia karne ya 14 hadi mapema karne ya 16. Ikiwa na alama nyingi na nguvu ya kiroho, sanaa hii ilitumika kwa madhumuni ya kidini, kisiasa, na kijamii, ikichanganya hadithi za miungu, maumbile, na ulimwengu wa kozmolojia kuwa lugha yenye nguvu ya kuona.

Sifa Muhimu:

Taswira za Kialama: Sanaa ya Waazteki imejaa alama za kimitolojia na kozmolojia. Miungu, miili ya mbinguni, na vipengele vya maumbile (kama nyoka, tai, na chui) mara nyingi huonekana katika michoro tata na ya tabaka nyingi.

Umbo Zilizostailishwa: Wahusika huwasilishwa kwa maumbo ya kijiometri na mahususi, mara nyingi wakiwa na maumbo yaliyopitiliza, taji kubwa za kichwani, na mavazi ya kina yanayowakilisha miungu, wapiganaji, au watu wa tabaka la juu.

Vifaa na Vyombo: Sanaa ya Waazteki ilijumuisha sanamu za mawe, maandishi yaliyopakwa rangi (codices), ufinyanzi, kazi za manyoya, mozai ya dhahabu na turquoise, pamoja na uchoraji wa kuta—kila mojawapo ikionyesha ustadi wa juu.

Rangi na Miundo: Rangi ang'avu na zinazotofautiana zilitumika kwa maana maalum, hasa katika michoro ya kuta, codices, na sanamu. Miundo ilikuwa ya kurudiwarudiwa na yenye usawa, mara nyingi ikiwakilisha pande mbili za maisha (uzima/kifo, anga/ardhi).

Kazi ya Kidini: Sehemu kubwa ya sanaa ya Waazteki ilikuwa na jukumu la kiibada—ikiwemo barakoa, sanamu za mahekalu, visu vya ibada, na mavazi ya sherehe.

Umuhimu wa Kitamaduni:

Sanaa ya Waazteki ilikuwa njia ya kueleza mpangilio wa ulimwengu, nguvu ya kisiasa, na imani za kidini. Iliwaheshimu miungu, kuimarisha mamlaka ya watawala, na kuongoza maisha ya kila siku kupitia kalenda na taratibu takatifu. Licha ya uvamizi wa Wahispania, urithi wake bado unaishi katika tamaduni za Mexico na unaendelea kuhamasisha wasanii na wabunifu wa kisasa kwa miundo yake thabiti, nguvu ya kiroho, na kina cha kitamaduni.

Sanaa ya Hopi

Sanaa ya Hopi ni sanaa ya jadi ya watu wa Hopi, kabila la Wamarekani Asili kutoka kaskazini-mashariki mwa Arizona. Ikiwa imekita mizizi yake kwa imani zao za kiroho na desturi za kitamaduni, sanaa ya Hopi inaonyesha uhusiano wa kabila hili na asili, sherehe, na hadithi za mababu.

Sifa Muhimu:

Alama za Kielelezo: Sanaa ya Hopi mara nyingi inaonyesha katsina (viumbe vya kiroho), mahindi, wanyama, na vipengele vya asili, ikionyesha uzazi, mzunguko wa maisha, na uwiano na mazingira.

Taa za Udongo (Pottery): Sanaa ya udongo wa Hopi inathaminiwa sana kwa ufundi wake mzuri, ikijumuisha mifumo ya kijiometri, sura zilizopangwa kwa mtindo, na michoro yenye maana iliyochorwa kwa rangi za asili kama nyeusi, nyekundu, na nyeupe.

Vitu vya Katsina: Mchoro wa

mbao uliopangwa unaowakilisha roho za katsina, ukitumika kufundisha watoto kuhusu imani za kidini na maadili ya kitamaduni.

Vitambaa na Ushonaji: Vitambaa vya Hopi mara nyingi vinajumuisha mifumo yenye maana na rangi za asili.

Uchoraji wa Mchanga (Sandpainting): Fomu ya sanaa takatifu inayotumika katika sherehe za uponyaji, ikitengeneza michoro ya muda mfupi yenye undani kutoka mchanga wenye rangi.

Umuhimu wa Kitamaduni:

Sanaa ya Hopi haiwezi kutenganishwa na maisha yao ya kiroho na taratibu zao. Inatumika kama njia ya kuwasilisha maarifa ya kitamaduni, hadithi za kidini, na heshima kwa dunia ya asili. Ikitolewa kutoka kizazi hadi kizazi, sanaa ya Hopi inaendelea kustawi, ikibadilisha mila na ubunifu wa kisasa.

Sanaa ya Haida

Sanaa ya Haida ni sanaa ya macho ya kiasili ya watu wa Haida, jamii ya asili kutoka Pwani ya Kaskazini Magharibi ya Amerika Kaskazini, hasa British Columbia na Alaska. Aina hii ya sanaa ina uhusiano wa kina na utamaduni wa Haida, kiroho, na utambulisho wa kijamii, ikiwa na historia inayorudi maelfu ya miaka nyuma.

Sifa Muhimu:

Mchoro wa Formline: Sanaa ya Haida inajulikana sana kwa mtindo wake wa formline, lugha ya picha ya kipekee inayojulikana kwa mistari inayotiririka, inayorudiwa, inayounda umbo na mifumo thabiti, ikiwa ni pamoja na miduara, maumbo ya U, na maumbo ya S.

Mifumo ya Wanyama na Hadithi: Mada zinazotumika mara nyingi ni kunguru, mfalme wa ndege (eagle), mbwa mwitu, dubu, papa-mwitu, na viumbe vya kishirikina, ambavyo mara nyingi ni alama za kabila na

ishara za kiroho.

Usawa na Uwiano: Michoro ni yenye usawa mkubwa, na vipengele vilivyo na uwiano vinavyotiririka kwa urahisi ndani ya muundo.

Vifaa Mbalimbali: Wasanii wa Haida hutoa kazi zao kwa mbao zilizochongwa (nguzo za totem, barakoa, masanduku ya mbao iliyonyooka), uchongaji wa argillite (aina ya jiwe jeusi), uchongaji wa uzi, na uchoraji kwenye nyuso mbalimbali.

Matumizi Makali ya Rangi: Kiasili, sanaa ya Haida inaangazia rangi nyeusi na nyekundu, mara nyingi ikipewa ukadiriaji na bluu au kijani.

Umuhimu wa Kitamaduni:

Sanaa ya Haida si tu mapambo, bali ni sehemu muhimu ya hadithi, muundo wa kijamii, na maisha ya sherehe. Inabeba historia za kabila, hadithi za mababu, na imani za kiroho, ikifanya kazi kama kumbukumbu hai ya utambulisho na maadili ya Haida. Leo, sanaa ya Haida inaendelea kustawi, si tu katika muktadha wa kitamaduni bali pia katika sanaa za kisasa, ikichangia katika harakati za sanaa za asili na za kimataifa.

Sanaa ya Maori

Sanaa ya Maori ni sanaa ya kitamaduni ya watu wa Maori, wenyeji wa Polynesia wa Awali wa New Zealand. Inachanganyika kwa undani na utamaduni wa Maori, kiroho, na utambulisho, ikitumika kama njia ya kuwasilisha ukoo, hadhi ya kijamii, na hadithi za kabila.

Sifa Muhimu:

Whakairo (Uchongaji): Moja ya aina za wazi zaidi, ikijumuisha uchongaji wa mbao, mifupa, na mawe. Whakairo ina mizunguko tata, mikunjo, na mifumo ya kijiometri inayowakilisha nasaba na hadithi za kale, mara nyingi inaonekana kwenye nyumba za mikutano (wharenui), silaha, na zana.

Tā Moko (Uchora Cherehani/ Cherehani za Mwili): Michoro ya uso na mwili yenye maelezo ya kina na ya kipekee kwa kila mtu, ikiwakilisha historia ya binafsi na ya mababu.

Kōwhaiwhai (Mifumo Iliyopakwa Rangi): Mifumo ya mapambo kama rula iliyopakwa

kwenye mihimili ndani ya nyumba za mikutano, mara nyingi sawa kando na kando na ikiwakilisha vipengele vya asili kama majani ya fern.

Ufisali (Weaving): Ufisali wa kitamaduni ukitumia harakeke (flax) kutengeneza mikeka, vikapu, na mapazia, mara nyingi ukiwa na mifumo tata na rangi za asili.

- **Alama Zenye Maana:**

Alama zinazojulikana ni koru (mzunguko unaowakilisha maisha mapya na ukuaji), manaia (kielelezo cha mlinzi wa hadithi) na hekau (nyota yenye vidokezo sita).

Umuhimu wa Kitamaduni:

Sanaa ya Maori si mapambo tu; ni lugha hai ya maonyesho ya kitamaduni inayowakilisha historia za kabila, imani za kiroho, na miundo ya kijamii. Imepitishwa kutoka kizazi hadi kizazi, inawaunganisha watu wa Maori na mababu zao, ardhi yao, na utambulisho wao. Leo, sanaa ya Maori inaendelea kustawi katika miundo ya asili na muundo wa kisasa, ikichukua nafasi muhimu katika uhuishaji wa kitamaduni.

Sanaa ya Inca

Sanaa ya Inca inahusu tamaduni za kuona na mali za Dola la Inca, ambalo liliendelea katika eneo la Andes, Amerika Kusini, kuanzia karne ya 15 mapema hadi ushindi wa Wahispania katika karne ya 16. Sanaa ya Inca ina sifa za utumishi, usahihi wa kijiometri, na kina cha ishara, ikionyesha ujuzi wa hali ya juu na fikra za ulimwengu za kifalme hilo.

Sifa Muhimu:

Mifumo ya Kijiometri: Sanaa ya Inca inaonyesha mifumo ya kijiometri yenye uthabiti na nguvu kama vile zig-zag, muundo wa ngazi, na mitaa ya mistari, mara nyingi ikipangwa kwa uratibu na kurudiwa kwa mpangilio mzuri.

Vitambaa: Watu wa Inca walitengeneza vitambaa vya hali ya juu vilivyochungwa kutokana na manyoya ya alpaka na vicuña, vikiwa na mifumo ya kipekee na rangi angavu. Vitambaa vilitumika kwa matumizi ya kila siku na sherehe, vikionyesha hadhi na utambulisho.

Kazi ya Chuma: Ustadi wa kutumia dhahabu, fedha, na shaba ulionekana kwenye vito, vitu vya sherehe, na alama za kidini. Metali mara nyingi zilipigwa au kutengenezwa katika maumbo ya wanyama au kijiometri.

Ceramic: Ufinyu wa ufinyanzi wa Inca mara nyingi ulikuwa wa matumizi ya kila siku lakini pia ulionyesha mpangilio makini na alama za kishirikina, kama picha za wanyama, mimea, na ishara za ulimwengu.

Ujenzi wa Mawe: Ujenzi wa mawe wa Inca ulikuwa wa kiwango cha juu, kwa mawe yaliyopangwa kwa usahihi bila chokaa, mara nyingi yakichorwa na ishara nyepesi za kitamaduni.

Umuhimu wa Kitamaduni:

Sanaa ya Inca ilikuwa na uhusiano mkubwa na imani zao za kidini, hieraki ya kijamii, na mzunguko wa kilimo. Kila sanaa iliwa huduma kwa sababu ya matumizi au sherehe, ikithibitisha mtazamo wa kifalme na utawala. Ingawa sanaa nyingi zilikuwa za matumizi ya kawaida, zilijazwa na ishara za kiroho, zikionyesha uwiano kati ya binadamu, asili, na ulimwengu. Leo, sanaa ya Inca inabaki kuwa ishara yenye nguvu ya urithi na ubunifu wa Andean.

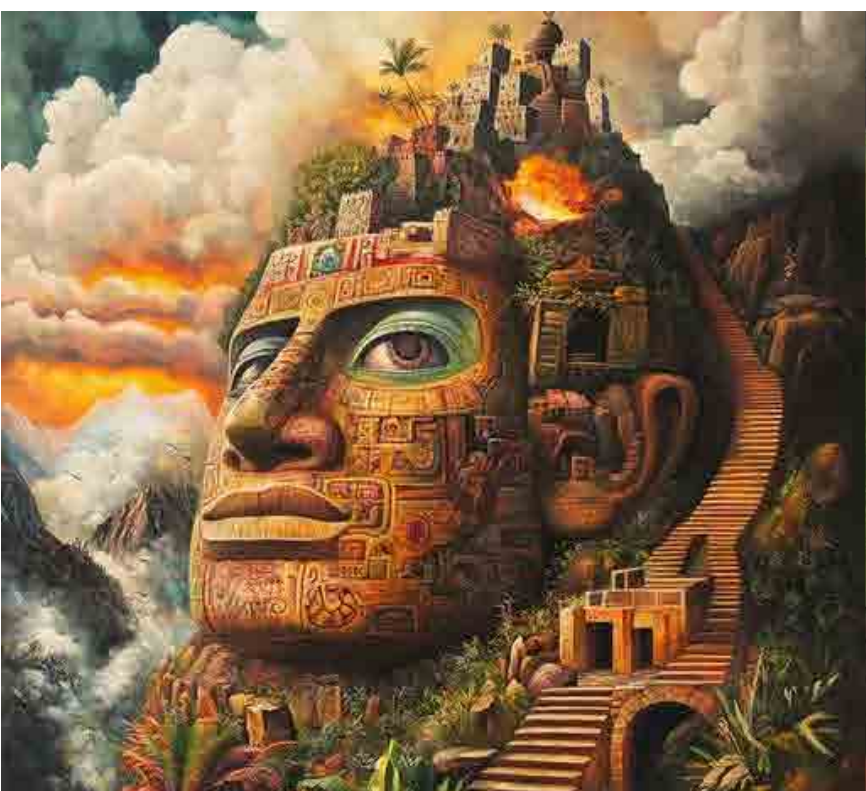

Sanaa ya Maya

Sanaa ya Maya ni desturi tajiri na changamano ya kisanaa ya ustaarabu wa kale wa Maya, ambao ulikua kwa nguvu katika Mesoamerika (Mexiko ya sasa, Guatemala, Belize, Honduras, na El Salvador) kuanzia takriban 2000 KK hadi karne ya 16 BK. Inakisia ujuzi wa juu wa Maya katika nyanja za astronomia, dini, na jamii.

Sifa Muhimu:

Uandishi wa Hieroglyph: Sanaa ya Maya mara nyingi inaunganisha hieroglyphs — mfumo changamano wa alama unaorekodi historia, hadithi, na mstari wa kifalme — ndani ya kazi zao za sanaa.

Sanamu na Kutoka kwenye Mawe: Wasanii wa Maya walitengeneza uchongaji wa mawe kwa undani, stelae, na linteli zinazoonyesha watawala, miungu, na matukio ya hadithi za kale kwa picha za kipekee na za kweli.

Keramiki: Vyombo vya udongo vilivyopakwa rangi vilikuwa na matukio ya hadithi yenye rangi angavu, ikijumuisha miungu, sherehe, wanyama, na maisha ya kila siku, mara nyingi kwa

kutumia mistari nyembamba na rangi angavu.

Mifumo ya Ukuta (Murals): Michoro yenye rangi angavu ilipamba majumba ya ibada na makaazi ya kifalme, ikionyesha sherehe za kidini, ulimwengu wa asili, na matukio ya kihistoria.

Nembo za Kiasili: Mada zinazojirudia ni pamoja na jaguars, nyoka, mahindi, jua, mwezi, na miungu wa chini ya dunia, yote yakihusiana sana na ulimwengu wa Maya na dini.

Jiometri na Usawa: Kazi nyingi za sanaa zinaonyesha mifumo sahihi ya kijiometri na muundo ulio sawa.

Umuhimu wa Kitamaduni:

Sanaa ya Maya ilikuwa sehemu muhimu ya ibada ya kidini, propaganda ya kisiasa, na ngazi za kijamii. Ilitumiwa kuwasilisha hadithi kuhusu miungu, mababu, na watawala, ikiwaunganisha watu wa Maya na historia yao takatifu na ulimwengu wa asili. Leo, sanaa ya Maya inaendelea kuhamasisha wasomi na wasanii, ikihifadhi urithi wa mojawapo ya ustaarabu wa kale unaos sophisticated zaidi wa Amerika.

Sanaa ya Moche

Sanaa ya Moche inatoka kwenye ustaarabu wa Moche, uliokuwa ukikua katika pwani ya kaskazini ya Peru kati ya takriban mwaka wa 100 hadi 700 BK. Inajulikana kwa maonyesho yake ya sanaa yenye undani mkubwa na halisi, hasa katika keramik, kazi za metali, na michoro ya ukuta, ikionyesha maisha changamano ya kijamii, kidini, na kisiasa.

Sifa Muhimu:

Uchoraji Halisi wa Uso: Wasanii wa Moche walikuwa hodari katika kuunda uso na miundo ya binadamu kwa njia halisi, mara nyingi wakionyesha watu wenye sura za kipekee, hisia, na mitindo ya nywele.

Keramik: Vifaa vya udongo vya Moche vinajulikana kwa vyombo vyenye mdomo wa stirrup na vyombo vilivyopambwa kwa picha za kweli zinazowaonyesha miungu, mashujaa, wanyama, na maisha ya kila siku kwa undani wa ajabu.

Mchoro wa Hadithi: Sanaa nyingi zinasimulia hadithi—

zikionyesha hadithi za kale, sherehe za kidini, vita, na sherehe—zikitoa ufahamu muhimu kuhusu utamaduni na imani za Moche.

Kazi za Metali: Wenye ujuzi katika dhahabu, fedha, na shaba, wafanyakazi wa metali wa Moche walitengeneza vito vya thamani, barakoa, na vitu vya sherehe vyenye uzuri wa kipekee.

Alama na Ikonografia: Mifumo ya kawaida ni wanyama wa baharini, paka, nyoka, na viumbe vya kimungu, ikiwakilisha nguvu, uzazi, na dunia ya asili.

Michoro ya Ukuta na Usanifu: Michoro ya rangi nyingi na majengo ya adobe yenye mapambo yanaonyesha mandhari za hadithi za kale na maisha ya watawala.

Umuhimu wa Kitamaduni:

Sanaa ya Moche ni rekodi angavu ya kuona kwa ustaarabu wao, ikisisitiza uhusiano kati ya binadamu, asili, na miungu. Ilitumika kwa madhumuni ya kidini, kukumbuka wazee wa jamii, na kuwasilisha simulizi za kitamaduni. Leo, sanaa ya Moche inasherehekewa kwa ustadi wake wa kiufundi na nguvu yake ya maonyesho, ikitoa dirisha la historia tajiri ya Amerika Kusini kabla ya Wacolombiya.

Sanaa ya Olmec

Sanaa ya Olmec ni tamaduni ya kipekee ya kisanii ya ustaarabu wa Olmec, mara nyingi huonekana kama “kultua mama” ya Mesoamerica, iliyostawi kando ya Pwani ya Ghuba ya Mexico kuanzia karibu 1400 hadi 400 BCE. Sanaa ya Olmec iliweka msingi kwa tamaduni nyingi za baadaye za Mesoamerica na inajulikana kwa mtindo wake wa ikoni na wa fumbo.

Sifa Muhimu:

Vichwa Vikubwa: Kazi maarufu zaidi za Olmec ni vichwa vikubwa vya mawe, vilivyokatwa kutoka basalt, vinavyoonyesha watawala wakiwa na vishongwa vya kichwa vinavyoonekana kama helmet na vipengele vya uso vilivyotofautishwa.

Mifano ya Wanadamu na Wanyama Iliyostilishwa: Sanaa ya Olmec inaunganisha vipengele vinavyofanana na uhalisia na vipengele vilivyo fupi au vya muundo; mara nyingi huonyesha wanadamu, chui (jaguar), nyoka, na viumbe vya kihafifu kwa mchanganyiko wa uhalisia na

alama.

Nembo za Jaguar: Jaguar ni nembo inayojirudia mara kwa mara ikimaanisha mamlaka na mabadiliko ya kiroho; sanamu nyingi na uchongaji zina sifa za jaguar au ni mchanganyiko wa binadamu na jaguar.

Matumizi ya Jade na Vifaa **Nyingine:** Waolmek walitumia jade, serpentine, na obsidian, wakitengeneza barakoa zenye ustadi, takwimu ndogo, na vitu vya ibada.

Miundo ya Mviringo na Ulinganifu: Sanaa yao ina mistari laini, inayoangaza na muundo wa ulinganifu unaoonyesha hisia ya usawa na mpangilio.

Ikonografia: Kazi nyingi za sanaa zinaonyesha mada za kishamanismu na hadithi za kale, ikiwa ni pamoja na wahusika wa mabadiliko na alama za kipekee za ulimwengu.

Umuhimu wa Kitamaduni:

Sanaa ya Olmec ilikuwa imefungamana kwa undani na sherehe za dini, uongozi wa kisiasa, na kosmolojia, ikionyesha mtazamo wa kiroho na kisiasa wa tamaduni hiyo. Iliathiri tamaduni za baadaye za Mesoamerica kama Maya na Aztec. Sanaa ya Olmec inabaki kama ushuhuda wenye nguvu wa moja ya jamii za mapema za mseto katika Amerika, ikichochea kustaajabisha kwa fumbo zake na ustadi wa kisanii.

Sanaa ya Tlingit

Sanaa ya Tlingit ni sanaa ya kitamaduni ya watu wa Tlingit, wenyeji wa Pwani ya Kaskazini Magharibi ya Amerika Kaskazini, hasa kusini-mashariki mwa Alaska na maeneo kadhaa ya British Columbia. Aina hii ya sanaa imejifunga kabisa ndani ya tamaduni za Tlingit, muundo wao wa kijamii, na imani zao za kiroho.

Sifa Muhimu:

Muundo wa Formline: Kama sanaa nyingine za Pwani ya Kaskazini Magharibi, sanaa ya Tlingit inatambulika kwa mtindo wa formline — mistari imara, inayotiririka ambayo huumba maumbo ya kipekee kama ovoid (maumbo ya mayai), fomu za U, na fomu za S.

Alama za Wanyama na Kabila: Kazi nyingi huonyesha wanyama kama raven (korongo/raven), tai (eagle), dubu (bear), mbwa-mwitu (wolf), na nyangumi wa kimbari/ killer whale — ambayo hutumika kama nembo za makabila na kama mwongozo wa kiroho.

Uchongaji wa Kuni: Wasanii wa Tlingit wanajulikana kwa

uchongaji wao wa kuni — nguzo za totem, barakoa/mask, makoba yaliyopindа (bentwood boxes), na nguzo za nyumba — zote zimetungiwa kwa picha zenye alama.

Uchoraji na Ufuma: Mifumo inajitokeza pia kwenye kazi zilizopakwa rangi na vitambaa vilivyofumwa kama nguo za sherehe, mara nyingi zimetengenezwa kwa nywele za mbuzi wa mlima na gome la mfenesi (cedar bark).

Usawa na Mlinganyo: Muundo huandaliwa kwa umakini ili iwe sawa na yenye mlinganyo, ukisisitiza mpangilio na umoja.

Matumizi ya Rangi: Rangi za asili ni nyeusi, nyekundu, na mara nyingine buluu au kijani, zikitumika kwa mifumo yenye mnaano na tofauti.

Umuhimu wa Kitamaduni:

Sanaa ya Tlingit ni desturi hai inayotumika kuonyesha utambulisho, kusimulia hadithi, na kumheshimu mababu na ulimwengu wa asili. Inachukua nafasi muhimu katika sherehe, ngazi za kijamii, na kuhamisha maarifa. Leo, sanaa ya Tlingit inaendelea kustawi, ikiunganisha urithi wa mababu na uelezekaji wa kisasa.

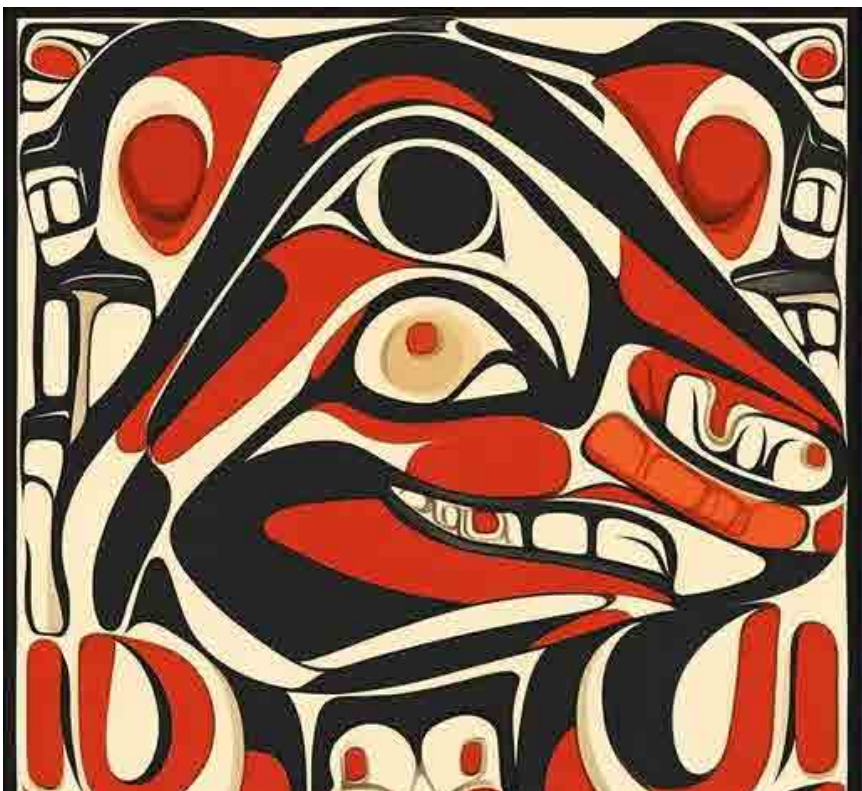

Kusona Utambulisho: Ramani ya Ujerumani, Bendera, na Nembo kwenye Mkeka wa Hariri wa Kipekee wa Kipersia.

Katika mchanganyiko wenye nguvu wa jiografia, alama, na sanaa ya kale, Mazulia ya Daniel Bikas inatambulisha wazo jipya la kuvutia: ramani ya taifa la Ujerumani iliyowekwa juu ya bendera na nembo yake, iliyosonwa kwa ustadi kwenye mikeka ya hariri ya Kipersia. Ukusanyaji huu wa kisasa unafafanua upya diplomasia ya kitamaduni kupitia sanaa ya kitambaa, ukibadilisha utambulisho wa taifa kuwa hadithi ya kuona na kugusa.

Pale Ramani Inapokutana na Ustadi

Katikati ya safu hii kuna ramani ya Ujerumani—siyo tu kama sura ya kijiografia, bali kama chombo cha historia, tamaduni, na umoja. Daniel Bikas anaweka juu ya ramani hii rangi za kiumbe za bendera ya Ujerumani nyeusi-wekundu-dhahabu, zikisisitiza fahari ya taifa. Juu ya alama hizi zilizowekwa tabaka, Bundesadler (Tai wa Shirikisho), nembo ya nguvu na uangalifu wa Ujerumani, inashikilia nafasi yake—imekusanywa kwa nyuzi za hariri laini kuliko nywele. Mchanganyiko huu ni zaidi ya mapambo. Ni shairi la kuona kuhusu mahali na utambulisho. Kila kidole cha kusona kinazungumzia: umoja

uliotokana na mgawanyiko, ustahimilivu wa kidemokrasia, na nguvu za kitamaduni za Ulaya.

Mkeka wa Kipersia kama Kibao cha Sanaa

Daniel Bikas, anayejulikana kwa ustadi wake wa kusona mikeka ya Kipersia ya kitamaduni na michoro yake ya mapinduzi, anatumia mkeka zaidi ya kama kifuniko cha sakafu au mapambo. Kwa yeye, ni chombo cha nguvu laini—kikamilisha hadithi, diplomasia, na maelezo ya kifalsafa.

Mikeka hii inasongwa kwa mikono katika warsha zinazozingatia kiwango cha juu cha jadi ya kitambaa ya Kipersia. Hariri huchaguliwa sio kwa kung'aa au kudumu tu, bali pia kwa uwezo wake wa kushikilia usahihi. Katika ukusanyaji huu, wasona—wakiwa wasanii wenye mafunzo—wanatafsiri michoro ya dhana na picha za kisiasa kuwa katika vidokezo. Matokeo: mikeka ya hariri ya ukuta yenye mnene na maana nyingi.

Zaidi ya Mipaka: Daraja la Kitamaduni

Muundo huu unaochochewa na Ujerumani hauhusiani na utaifa. Ni kuhusu tafsiri ya kitamaduni. Mazulia ya Daniel Bikas inatumia mchanganyiko huu wa ustadi wa Kipersia na picha za Ujerumani

kuanzisha mazungumzo kati ya Mashariki na Magharibi, zamani na sasa, jadi na maendeleo. Uchaguzi wa kuonyesha picha za taifa la Ujerumani kwa hariri ya Kipersia ni makusudi. Unabadilisha nguvu ya Ulaya kupitia mtazamo wa sanaa ya Mashariki ya Kati. Ni kitendo kimya cha diplomasia ya kitamaduni—kionyesha jinsi utambulisho unavyoweza kushirikishwa, kutafsiriwa, na kuheshimiwa bila kufutwa asili.

Kutoka kwenye Kikapu hadi Jukwaa la Dunia

Mikeka hii haikusudiwi tu kwa majengo ya kibinafsi. Inafaa kwa makumbusho, ubalozi, na taasisi za kitamaduni—mahali ambapo sanaa inakutana na dhana. Iwapo itaonyeshwa Berlin, Tehran, au New York, inachochea fikra: Nini kinatokea wakati mataifa yanasongwa badala ya kuandikwa? Wakati mipaka ni laini lakini sahihi? Wakati alama za taifa zinapokuwa tafakari ya ubinadamu wa pamoja?
Kila mkeka katika ukusanyaji huu unakuwepo na cheti cha uthabiti, kauli ya nia ya msanii, na tafsiri ya historia ya Ujerumani—kutoa muktadha kwa wakusanyaji, makurugenzi wa makumbusho, na wapenzi wa kitamaduni.

Maono Yanaendelea

Hii ni mwanzo tu. Mazulia ya Daniel Bikasanakusudia kupanua safu hii ya ramani na nembo, akibadilisha mataifa mengine kuwa michoro ya kitambaa—kila moja ni mazungumzo kati ya utambulisho na sanaa, urithi na mustakabali.
Kwa kusona Ujerumani, Daniel Bikas haichorii tu ramani ya nchi. Anaichora fursa za sanaa kama chombo cha maono, kumbukumbu, na diplomasia.